הארץ

1.30 ש"ח יום ג', י"ג בתמוז התשמ"ח, 28 ביוני 1988 VOL.69/20954 JUNE 28 1988
כולל מע"מ ובאילת 1.15 ש"ח

שיבה טובה
בסביבה יפה
"לב רמת־גן" בית הורים
מוקף גנים בלב רמת־גן.
חדרים גם לבודדים, שירותים צמודים
פותח בהרשמה
20% הנחה
לנרשמים עד סוף יוני
טל' 729004, 03-728989

רומניה תקבל כ־80 אלף ד' על כל יהודי שיעבור דרכה

עוד טובת הנאה שתקבל רומניה עבור ההסדר להגירת יהודי בריה"מ דרכה: יצוא מוצרי עץ וזכוכית לארה"ב דרך ישראל כשעליהם תוטבע חותמת "תוצרת ישראל" כדי לזכות להקלות מכס

מאת צבי בראל
שליח "הארץ" בארה"ב

ואשינגטון (מיוחד ל"הארץ"). רומניה תקבל כ־80 אלף דולר עבור כל יהודי, שיעבור דרכה לישראל וכן הזכה ב"הסדר סחר מיוחד".

מקור מהימן, הבקיא בהסדרי ההגירה דרך רומניה, מסר ל"הארץ", כי על פי סכום עקרוני עם נשיא רומניה ניקולאי צ'אושסקו תוכל רו־מניה לקבל בין 70–80 אלף דולר, כש"המחיר הסופי" יהיה תלוי במשך שהיית המהגר על אדמת רומניה. את הסדרי התשלום האחרונים יסכם ככל הנראה שמחה דיניץ היוצא לרומניה.

המקורות הוסיפו, כי בעבר קבלה רומניה כ־50 אלף דולר עבור כל מהגר ועכשיו "צריך לקחת בחשבון את האינפלציה ואת התשלום שלדברי נשיא רומניה עליו להשליש בידי ברית המועצות".

טובת הנאה אחרת כלולה בהסדר סחר מיוחד, על פיו תוכל רומניה לייצא לארה"ב מוצרי עץ וזכוכית דרך ישראל. על פי הסדר זה יישלחו המוצרים לישראל, שם תוטבע עליהם החותמת "מייד אין ישראל" ומכאן תיוצא הסחורה לארה"ב, כשהיא נהנית מכל הקלות המכס, מהן נהנה כל מוצר יצוא ישראלי. להסדר זה "הסכים בשתיקה" גם הממשל האמריקאי, באשר הוא מהווה, למעשה, הפרה של הסכם הסחר החופשי.

ככל שנודע, נתן סגן שר החוץ האמריקאי, ג'ון וייטהד, את הסכמתו העקרונית אליו הצטרף גם הנציג המסחרי של ארה"ב.

לדברי המקורות, ישולמו לרומניה "דמי הכופר" מתוך כספי המגבית היהודית המאוחדת ותרומות אחרות שיתקבלו למטרה זאת.

נשיא הקונגרס היהודי העולמי אדגר ברונפמן השלים אתמול ביקור ברומניה בו דן בנושא. היום ישהה יו"ר הסוכנות שמחה דיניץ בשיחות בבוקרשט.

בעלי הטור אוונס ונובאק דיווחו אתמול בוואשינגטון פוסט, כי משרד המשפטים האמריקאי, באישור מחלקת המדינה, מסכימים עתה להעניק ליהודים היוצאים מברית המוע־צות לישראל דרך רומניה, מעמד פליט ובכך לא תיפגע זכותם לבחור בארץ היעד הסופית שלהם.

החלטה זאת תעקוף לדברי בעלי הטור, את החלטת ממשלת ישראל לחייב את היהודים המחזיקים אשרות יציאה לישראל, להגיע אך ורק ליעד המוצהר. אולם פקידי ממשל במחלקת המדינה, במשרד המשפטים האמריקאי, במחלקת ההגירה והזרים של ארגונים יהודיים, מסרו אתמול, כי לא ידוע להם על מדיניות אמריקאית חדשה זו.

הרופאים משביתים היום את כל בתיה"ח במרכז

בשאר האזורים יימשכו העיצומים • לצוות השרים הובהר: בלי ההסתדרות אין סיכום • נציגי ההסתדרות הרפואית "פסימיים"

מאת עדנה אוירזור
כתבת "הארץ"

כל בתי החולים הממשלתיים, העירוניים ואלו של קופת חולים הכללית ישבתו היום במרכז הארץ. ארגון רופאי המדינה והסתדרות רופאי בתי החולים של קופת חולים משביתים את בתי החולים: השרון ובילינסון בפתח תקוה, מאיר בכפר סבא, תל השומר, וולפסון בחולון, איכילוב, הקריה הזקן בתל־אביב, וכן כל בתי החולים הגריאטריים והפסיכיאטריים בגוש דן. בתי חולים אלו יעבדו היום במתכונת שבת.

בשאר אזורי הארץ יימשכו העיצומים בבתי החולים הממשלתיים ושל קופת חולים. מרפאות החוץ סגורות ובחדרי הניתוח יבוצעו ניתוחים על פי אישורי ועדות חריגים.

צוות השרים, הבודק את בעיית התורים ושהתכנס אתמול בבוקר בלשכת ראש הממשלה בירושלים, שמע את התוכניות שגיבשו מנכ"ל האוצר, ויקטור מדינה ומנכ"ל משרד הבריאות, יורם לס. לצוות השרים הובהר, כי לא ניתן בשלב זה לגשר על הפער בין שתי התוכניות, שהרגשו ושעיקרן היקף הפעולות האמבולטוריות, שיעור התגמול והתורים שיפעיל את המבצע לקיצור התורים. לשרים הובהר, כי האוצר מוכן ללכת לבוא לקראת הרופאים במבצע מוגבל מאד של קיצור התורים.

לצוות השרים הובהר אתמול כי לא ניתן יהיה להגיע לכלל סיכום ללא שיתוף ההסתדרות בדיונים. היום אמור צוות השרים להיפגש עם צמרת ההסתדרות והנהלת קופת חולים. הדיון עם ההסתדרות יתבסס על ארבעה עקרונות: אין לפרוץ את הסכמי השכר, יש למנוע יחסי עובד מעביד, יש לפעול לקיצור תורים והגדלת הכנסתם של הרופאים במהלך המבצע.

פגישת ניסים־קיסר אתמול על הסכמי השכר היתה, בין השאר, הכנה לקראת הדיון בצוות השרים. גורמים במערכת טוענים, כי לא ניתן יהיה להגיע לסיום המשבר במערכת הבריאות ללא עסקת חבילה בין האוצר להסתדרות, שתכלול הסכמי שכר, תוספת יוקר, תקציב קופת חולים וקריטריונים לקיצור תורים לניתוחים ואבחונים.

ברור כי אם יוחלט על הפעלת תוכנית האוצר לביצוע של 18 אלף ניתוחים ו־7,000 פעולות פולשניות בלבד, תידרש ההסתדרות להתחייב, כי לא תראה בתגמול הרופאים על תוספת תפוקה – תקדים למגזרים אחרים במשק.

נציגי ההסתדרות הרפואית (הר"י), שנפגשו אתמול עם צוות השרים, יצאו מהפגישה פסימיים. לטענתם שצוות השרים לא דן עם ההסתדרות הרפואית על תבנית המנכ"לים, דוחה הר"י על הסף את תוכניתו של מנכ"ל האוצר לבצע מבצע מצומצם של קיצור תורים. גם תוכניתו של מנכ"ל משרד הבריאות, אינה מקובלת על ההסתדרות שהיא מסורבלת יותר, מאחר שהיא גם כוללת אבחונים.

יו"ר ההסתדרות הרפואית, ד"ר רם ישי אמר, כי "הסתבכות בדיוני ועדת השרים היא פוליטיקה ובמשחק הפוליטי הזה לא ניתן להגיע להסכמה עם ההסתדרות הרפואית. מקובלת על ההסתדרות הרפואית הצעת האוצר כי חברה פרטית תפעיל את המיתקנים. בשל התנגדות ההסתדרות להעמיד לרשות חברה פרטית את מיתקני בית החולים בשעות אחה"צ – הנושא חייב להיפתר קודם בין האוצר להסתדרות ולא עם הרופאים."

יו"ר מועצת המנהלים של קופת חולים הכללית, פרופ' צירל סרוזרין, פנה לנשיא בית המשפט העליון, השופט מאיר שמגר, בבקשה לצרף נציג של קופת חולים הכללית לועדת החקירה שמונה לבדיקת מצב מערכת הבריאות ולהגיש המלצות לייעולה.

כזכור מינה נשיא בית המשפט העליון ועדה בראשות השופטת שושנה נתניהו. את הצד הרפואי מקצועי מייצגים בועדה מנהל המרכז הרפואי "הדסה" שמואל פנחס ומנהל המרכז הרפואי שיבא, פרופ' מרדכי שני.

אבו שריף: אש"ף רוצה בשיחות עם ישראל

אבו דאבי (עי"ד ועי"ג). דובר אש"ף, בסאם אבו שריף, חזר על ההצעה לפתוח בשיחות שלום עם ישראל. הוא הוסיף, כי אש"ף ימשיך במלחמתו נגד ישראל עד אשר זו תיסוג מן השטחים הכבושים.

עוד אמר, כי ההצהרות שהוא השמיע לאחרונה משקפות בצורה ברורה את עמדת אש"ף.

בראיון לעתון "אל־אתיחאד" באבו דאבי אמר אבו שריף, כי אש"ף רוצה בשיחות עם ישראל. "מה שאני כתבתי הוא ברור וגלוי והוא מכוון לישראל ולא לאף אחד אחר", אמר. כזכור, כתב אבו שאריף במאמר שפורסם בתונים ושקטעים ממנו ראו אור בעתון "ואשינגטון טיימס", כי אש"ף מוכן לפתוח במו"מ ישיר עם ישראל במסגרת ועידת שלום בין־לאומית. עוד כתב יועצו של יאסר עראפאת, כי אש"ף מכיר בזכות קיום של ישראל עם מדינה פלשתינית.

"אנו אומרים לישראלים, כי אנו רוצים במו"מ עמם ועם האישים שייבחרו כנציגיהם", אמר אבו שריף, אחד מעוזריו הבכירים של עראפאת.

"אנו אומרים כי אנו מוכנים לשיחות אתכם במסגרת ועידה בין־לאומית, שתבטיח את שלומם ובטחונם של כל המדינות באיזור, כולל מדינה פלשתינית", הוא אמר לכתב "אל אתיחאד".

דובר אש"ף אמר אותם הדברים במאמר שכתב לעתון "מידל איסט מירור" היוצא בלונדון.

ההצעות שהועלו נדחו על ידי ראש הממשלה יצחק שמיר, שאמר כי אין בהם כל חדש.

לעומת זאת הסטייט דיפרטמנט הגיב על הצעות אש"ף בחיוב ותיאר אותן קונסטרוקטיביות וחיוביות.

בראיון ל"אל איתיחאד" אמר אבו שריף כי המאמר שכתב לא היה מסמך בשביל ושינגטון. "אם וושינגטון רואה בזה מסמך, זה טוב ואנו מחכים לתגובה", הוא הוסיף.

"דו שיח ישיר בין ארה"ב ואש"ף דרוש יותר מאי פעם במידה והממשל באמת מעוניין בהשכנת שלום במזה"ת", אמר אבו שריף בראיון.

הראיון הופץ שלשום גם ע"י השרות העברי של רדיו צרפת. אמר אבו שאריף כי אש"ף לא מציב כל תנאי מוקדם לפתיחת דו שיח עם ארה"ב.

מבקר המדינה: חשמל חינם מעודד בזבוז

מפרסם היום תשעה דו"חות על תאגידים

מאת דן מגיר

משרד מבקר המדינה מפרסם היום תשעה דו"חות ביקורת שנעשתה בתאגידים ממשלתיים. בהודעת המבוא מציין מבקר המדינה היוצא, השופט יעקב מלץ, שמבחנו העיקרי של תאגיד ממשלתי העוסק בפעילות כלכלית עסקית, הוא בתוצאותיה העיסקיות.

בפרק על חברת החשמל מוכיח המבקר את ביקורתו משנת 1985 לגבי אספקת חשמל חינם לעובדי החברה: "מהיבט המשק הלאומי, אספקת חשמל חינם מעודדת שימוש בלתי־יעיל ובזבוזי באנרגיה, שעה שהמשק מצווה על שימורה. ההסדר הקיים של אספקת חשמל לעובדי החברה לקוי מבחינה משקית וציבורית ואין להמשיך בו. נעשו נסיונות מצד ההנהלה במגעים עם העובדים לצמצם הטבה זו, אולם בפועל טרם נעשה דבר.

ראה הדו"חות בעמוד 15

כוננות עליונה במז' ירושלים היום לקראת השביתה הכללית

עשרות אירועים והיתקלויות נרשמו אתמול בבירה • עוצר הוטל על עוד 4 מחנות פליטים ברצועה לצורך מעצרים • המשטרה הצבאית חוקרת הריגת 2 ערבים במכות של חיילים

ביתו של תושב חברון, שדקר את המתנחל יונה חזקין והכה על ידו, נהרס אתמול על ידי חיילי צה"ל. (תצלום: זום 77)

מאת נדב שרגאי, ראובן מרחב, איתן רבין
סופרי "הארץ"

כוחות הביטחון בירושלים נמצאים בכוננות עליונה לקראת יום השביתה הכללית להרגשת עיריית ירושלים וההתנגדות לשלטון הישראלי בעיר, המיועדת להיום, לפי הוראות כרוז מספר 20 של מפקדת ההתקוממות. אתמול היו בירושלים הפגנות רבות ונרשמו עשרות ארועים.

ליד שער הפרחים נרגמו שוטרים באבנים, וליד נווה יעקב הונף דגל פלשתין. תלמיד ישיבה נפגע ליד מלון אמריקן קולוני, מידוי אבן, ושלושה צעירים רעולי פנים רגמו באבנים עוברים של עיריית ירושלים ליד השער החדש. באירוע זה נפגע רכב של המנזר הלטיני וכן שיקמור של העירייה, שעבר במקום. המשטרה עצרה שני צעירים שעמו לתיאור שנמסר לה.

הרובע הראשי של מזרח ירושלים, רובע סאלח א־דין וסביבתו הקרובה, הפכו אתמול למוקד של הפגנות. כלי רכב רבים של יהודים, כולל אוטובוסים של אגד, נרגמו באבנים. ברחוב סולטן סולימאן נופצו שמשות של אוטובוס וליד שער הפרחים נרגם באבנים קו 23. בקבוק ריק הושלך גם לעבר רכב משטרה בסאלח א־דין ובאותו רחוב נופצו שמשות של מכונית ושל אוטובוס שחלפו ליד בית המשפט המחוזי.

מוקד נוסף של הפגנות היה

(סוף בעמוד 6)

פרס: האינתיפאדה תימשך 2–3 שנים, אך לא תביא לפתרון

ביקש מארמקוסט להבהיר למובארק כי ישראל תקיים כל פסק של הבוררות בטאבה • שמיר: ככל הידוע יפסקו בוררי טאבה נגדנו

מאת עקיבא אלדר
כתבו המדיני של "הארץ"

שר החוץ שמעון פרס ביקש מתת מזכיר המדינה האמריקאי, מייקל ארמקוסט, שיצא למצרים בתום ביקור קצר בישראל, להעביר לנשיא מובארק מסר, שישראל מתכוונת לבצע כל החלטה של הבוררים בסיכסוך טאבה.

בשיחה עם שגרירי 12 מדינות הקהילייה האירופית אמר מנכ"ל משרד החוץ אברהם תמיר שככל הידוע יפסקו הבוררים נגד ישראל ועל כן יש חשיבות רבה להסדרים בשטח המריבה. הוא הדגיש כי "לא ייתכן שום ערעור על פסיקת הבוררים".

בפגישה עם שנים עשר שגרירי השוק אמר פרס כי האינתיפאדה יכולה להימשך שנתיים־שלוש – כפי שארע בין 1936 ל־1939, וגם אז זה גרם קרבנות ולא קידם פתרון. פרס קרא למדינות הקהילה האירופית להביא לאישור הפרוטוקולים של ההסכמים עם ישראל, כיוון שהדחייה גורמת נזק כבד להתיישבות השובות ובעיקר, למגדלי הפרחים.

תת מזכיר המדינה האמריקאי, מייקל ארמקוסט, שהגיע לשיחות בישראל במסגרת הסכם שיתוף הפעולה האסטרטגי בין ארה"ב לישראל, אמר אתמול כי ג'ורג' שולץ יפעל אצל מנהיגי בריה"מ וסין לריסון מירוץ הטילים במזרח התיכון. חימושן של מדינות ערב בטילי קרקע־קרקע נדון בשיחותיו של ארמקוסט עם ראש הממשלה יצחק שמיר ועם ממלא מקומו שמ־

(סוף בעמוד 6)

בראשונה מאז 1941: ועידה מיוחדת של המפלגה בבריה"מ

5,000 צירים מתכנסים במוסקווה כדי להעניק תמיכה בתכנית הפרסטרויקה של גורבאצ'וב • מפ"ם שלחה מברק ברכה

שירות ה"ניו יורק טיימס"

5,000 צירים מכל רחבי בריה"מ מתכנסים היום במוסקווה לועידה המיוחדת הראשונה של המפלגה הקומוניסטית מאז 1941, והם יתבקשו להחליש את האחיזה ההדוקה של המפלגה בחיי היומיום של אזרחי בריה"מ.

מנהיגי המפלגה אינם מתכוונים לוותר על תפקידה המוביל של המפלגה בעיצוב מדיניות. אבל אפילו האצלת הסמכויות המוגבלת ביותר, אם אמנם תצא אל הפועל, תציין נקודת־מיפנה היסטורית: שחרור של הניהול היומיומי של הכלכלה ושל הממשלה מידי המפלגה, כינון מערכת ממשלתית נבחרת, שלא תהיה עוד רק צל חיוור של המפלגה, ויצירת עוצמות משפטיות להגן על האזרחים מפני מנהגים המנצלים את כוחם לרעה.

הכוונות הועידה הזו השפיעו על הציבור הסובייטי יותר מכל מאורע אחר בשלוש שנות שלטונו של מיכאיל גורבאצ'וב.

הפגנות רחוב ספונטאניות, שהיו לפנים ענין רק לדיסידנטים, נעשו ענין שבשיגרה, השלטונות נוהגים בהן סובלנות.

מכתבים למערכות העיתונים משקפים את הלהט החדש לפוליטיקה, וציפיה לדמוקרטיה ישירה ואמיתית.

אזרחים, שהורגלו למערכות בחירות חסרות משמעות, התחילו לדבר בהתרגשות על הסיכוי לאפשרות בחירה פוליטית, בהקדם האפשרי. רבים קוראים עכשיו אפילו לבחירות מיוחדות לממשלה, עם כל האפיונים של בחירה חופשית.

תומכי גורבאצ'וב מודים, כי תוף התנופה שיוצרת הועידה המיוחדת, החלשת שליטתה של המפלגה תהיה תהליך אטי וקשה.

הועידה תיפתח היום בדין וחשבון מפי גורבאצ'וב, אשר ידבר בשם הפוליטביורו.

מצפים שהוא יציג את גישת ההנהגות אל השאלות של עבר ושל הווה, ויוזיב את הדיבור על עשר

(סוף בעמוד 6)

קרולין תילקח היום ממאמציה

שמחה ויעקב תורג'מן חזרו בהם מעתירתם • הפסיכולוג קבע: לקצר ככל האפשר התהליך • הילדה תוטס מחר מהארץ

מאת גדעון אלון
כתב "הארץ"

קרולין, התינוקת הברזילאית המאומצת, בת השנתיים, תיאלץ להיפרד היום בצהריים משמחה והוריה המאמצים מלוד, שמחה ויעקב תורג'מן, שגידלוה במשך שנה וחצי ותשוב לידיהם של הוריה הביולוגיים, רוזילדה האמריקו ואסטנסלס ולשמה המקורי ברונה.

מחר תוצא התינוקת מהארץ ותוחזר עם הוריה לברזיל – זו המשמעות של החלטתם של שופטי ביהמ"ש העליון אתמול, שביקשו ממשפחת תורג'מן לבטל את עתירתה לעכב את העברת הילדה להוריה הביולוגיים.

בכך אימצו למעשה השופטים את חוות דעתו של הפסיכולוג ד"ר רמי בר־גיורא, שקבע כי יש לקצר, ככל האפשר, את תהליך העברתה של הילדה להוריה הביולוגיים. הוא הדגיש כי אם תהליך ההעברה יתמשך, עלולה הילדה להיפגע וכן ההורים הביולוגיים וההורים המאמצים.

יו"ר חבר השופטים, מ"מ נשיא ביהמ"ש העליון מנחם אלון, זימן ללשכתו את יעקב תורג'מן וביקש ממנו לבטל את העתירה לבג"ץ. הוא ציין כי עדיף שביטול העתירה יתבצע ע"י משפחת תורג'מן ולא ע"י ביהמ"ש. בתום הפגישה, שקיים השופט אלון עם תורג'מן ופרקליטיו, כתב השופט: "שמענו מפי תורג'מן דברים כנים, היוצאים מלב אוהב וכואב. שוכנענו שבני הזוג ביקשו לציית לפסק הדין, אך הפרסום עורר התרגשות וכאב. הכל שכך עלה בגורלו של זוג, שנהג באצילות ובכבוד. בני הזוג ביטלו את בקשותיהם ועפ"י המלצת הפסיכולוג, הילדה תימסר עד היום בשעה 12 בצהריים".

השופטים אלון, בייסקי ואריאל, אסרו בהחלטתם על כלי התקשורת להתקרב אל כל המעורבים בפרשה הכואבת. כתב השופט אלון: "גורל הילדה, טובתה ובריאותה, עדיפה במקרה זה על זכותם של כלי התקשורת לדעת ולהודיע לציבור".

גם הפסיכולוג, ד"ר בר־גיורא, ציין בחוות הדעת שלו, כי הימצאות העתונות בזמן העברת הילדה היתה מזיקה.

נימוקי החלטת בג"ץ להחזיר את התינוקת המאומצת להוריה הביולוגיים עדיין לא פורסמו.

שולץ לרבין: תשובה לבטחון ישראל לא טמונה דווקא בהתעצמות צבאית

רבין: האינתיפאדה תימשך עוד זמן רב וזהו מצב חדש לצה"ל • שיפטר: רבין מתמהמה בהעברת תשובות על שאלות לגבי הפרת זכויות אדם • שר הביטחון נפגש עם קרלוצ'י

מאת צבי בראל
שליח "הארץ" בארה"ב

ואשינגטון (מיוחד ל"הארץ") שר החוץ ג'ורג' שולץ הבהיר לרבין כי התשובה לבטחון ישראל איננה טמונה דווקא ורק בהתעצמות צבאית: "אינני חושבים שיש מערכת הגנה שמספיקה דייה נגד טילים, לכן אני חוזר ואומר שבתהליך השלום טמונה התשובה. אפשר אולי להשיג יותר נשק, אבל התשובה היא דפוס אחר של יחסים (עם מדינות ערב)."

שולץ הביע תקוה, שאחרי הבחירות אפשר יהיה לחפש דרך למו"מ, כדי למצוא פיתרון של שלום.

פגישתו של רבין עם שר החוץ התמקדה בעיקרה במדיניות צה"ל בשטחים ובהתקוממות הפלשתינאית. רבין העריך, כי האינתיפאדה עלולה להימשך עוד זמן רב וכי זהו מצב חדש לצה"ל. עוזר שר החוץ לענייני זכויות האדם, ריצ'רד שיפטר, התלונן על כך, ששאלות בנושא זכויות האדם בשטחים והגיעה באזרחים אינן זוכות לתשובות מהירות. שיפטר אף נתן דוגמאות לכמה מקרים, בהם התמהמהו התשובות, שרבין הבטיח לו, כי מעתה יונהגו הסדרי תקשורת מהירים יותר ואף מונו קצינים מיוחדים שיטפלו בתלונות מסוג זה.

נושאים אלה עלו גם בשיחותיו של רבין עם סגן הנשיא, ג'ורג' בוש, ועם היועץ לביטחון לאומי, קולין פאוול. פאוול הדגיש את חומרת תפוצתם של טילים באליסטיים במזה"ת והזהיר, כי ישראל עומדת לפני בעיה חמורה: "עשרה טילי סקאד מטענים חומר לחימה כימי שינחתו על עיר בישראל, יוכלו לגרום בעיה חמורה".

פאוול קבל על כך שהקהילייה הבין־לאומית נותרה אדישה נוכח הסכנה הכימית ואיננה עושה די. רבין ייפגש היום עם הנשיא רייגן

(סוף בעמוד 6)

השופטים המחוזיים פונים לציבור במאבקם נגד הרפורמה (עמ' 2)

מפ"ם בוחרת היום את רשימתה לכנסת (עמ' 3)

אלף דירות סוכנות עומדות ריקות כבר למעלה משנתיים (עמ' 4)

ספרי סולז'ניצין יוצאו כנראה לאור בקרוב בבריה"מ (עמ' 7)

כור הפסידה למעלה מ־290 מיליון דולר מתחילת 1987 (עמ' 8)

בגליון זה 22 עמודים

אדריכל!
הרעיון שלך, התפוקה של
Drawbase
טלפון למילון 03-7515115

מזג האוויר

התחזית: עליה נוספת בטמפרטורות.

● ירושלים: 21־34
● תל אביב: 21־31
● חיפה: 24־33
● באר שבע: 19־36

רמת הגולן 20־36, צפת 22־34, טבריה 23־39, עפולה 23־36, שומרון 21־35, נמל תעופה בן גוריון 15־32, יריחו 23־41, עזה 23־30, אילת 25־42.

שערי הדולר

	שער הדולר	השינוי בש"ח
יציג	1.6197	+0.0075
נוסעים	1.9251	+0.0089
שחור	1.6700	–

שער הסל

יציג	1.7149	−0.0014

שוק ההון

השקל פוחת בחצי אחוז

מאת יהודה שרוני

בנק ישראל שב ופיחת אתמול את השקל לעומת הדולר בשיעור של מחצית האחוז, ובשבוע האחרון פוחת השקל בשיעור כולל של כ־3 אחוזים. פיחות השקל עודד את הציבור לרכוש אפיקים דולריים כמו מניות בנקאיות שבהסדר. בשוק המניות התחדשה מגמת ירידת השערים בכל ענפי המסחר. בשוק אגרות החוב נרשמה מגמה מעורבת, עם נטיה לירידות שערים. בנק ישראל גייס אתמול 60 מיליון שקל בשתי סדרות של אג"ח, ולאגרות אלה נרשם ביקוש כולל של 282 מיליון שקל.

ערך את העמוד: יצחק לאור

הארץ חדשות
מתפרסם היום בעמודים
8, 14, 16, 17
18, 19, 20, 21

לכף רגל מזיעה או מדיפה ריח רע –
אקילן
באריזה הירוקה.
להשיג בבתי המרקחת וברשת הסופרפארם.

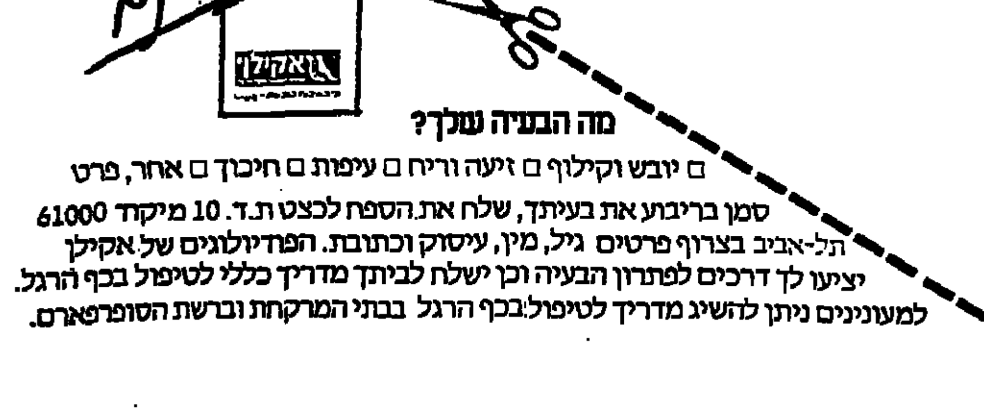

מה הבעיה שלך?
☐ יובש וקילוף ☐ זיעה וריח ☐ עיפות ☐ חיכוך ☐ אחר, פרט
סמן בריבוע את בעיתך, שלח את הספח לכצט ת.ד. 10 מיקוד 61000 תל-אביב בצרוף פרטים גיל, מין, עיסוק וכתובת. הפדיולוגים של אקילן יציעו לך דרכים לפתרון הבעיה וכן ישלח לביתך מדריך כללי לטיפול בכף הרגל.
למעוניינים ניתן להשיג מדריך לטיפול בכף הרגל בבתי המרקחת וברשת הסופרפארם.

אקילן ®
כי האיכות קובעת-כצט

صكذا من الأهل

שיחת היום עם גבריאל ביטון

על הפסדי העתק בקונצרן "כור"

המנהלים הם האשמים

גבריאל ביטון (54) משמש יו"ר ועד פועלי "פניציה", מפעל הזכוכית בחיפה, שהוא מוותיקי המפעלים בקונצרן ההסתדרותי

אתה רואה את עצמך שותף להסתבכות?

הכי קל זה לזרוק על העובדים את האחריות. אבל כאן לא העובדים אשמים. המנהלים אשמים. הניהול היה כושל. מימדי ההפסדים מזעזעים, אך קשה לומר שהופתעתי. כל מי שחי במערכת שנים רבות כמוני, יודע שמישרות בכירות בקונצרן אוישו לאו דווקא לפי הכישורים של המועמדים, אלא פשוט משום שהמפלגה שלחה אותם. המנגנון נופח. השיטה ששלטה היתה של "שמור לי – ואשמור לך". אבל לדעתי, "כור" גם נפלה קורבן למאבקים פוליטיים.

הנה, למשל, אצלנו התיר שר המסחר והתעשייה, שהוא במקרה או שלא במקרה איש הליכוד, ייבוא מתחרה של כלי זכוכית במחירי היצף וגרם בכך לסגירת אגף שלם.

אתה מאשים את הליכוד בהתמוטטות "כור"?

אני לא מאשים אף אחד, רק סיפרתי על עובדה אחת, שכל אחד יכול להבין ולשפוט מה שהוא רוצה ממנה. למה אתה צריך אותי? הרי גדולים ומבינים ממני קבעו, שהמדיניות הכלכלית של הממשלה גרמה בין השאר, להתמוטטות התעשייה.

המנכ"ל הקודם של "כור", ישעיהו גביש, האשים ועדים בקונצרן שמנעו התוכניות הבריאה, כמו במפעל "אליאנס". שים יד על הלב: לוועדים אין חלק במפולת?

אני יכול לדבר על המפעל שלי. "פניציה" בימי תפארתו העסיק למעלה מ-1,000 עובדים. היום הוא מעסיק 220 עובדים בלבד. מפעל כלי-הזכוכית נסגר. העובדים אצלנו, ש-70% מהם משתכרים 900-600 ש"ח בחודש, ויתרו למשך שנה על 5% משכרם. במשך שנה וחצי הם עבדו חמישה ימים בשבוע, כאשר ימי השישי נוכו מהחופשה השנתית שלהם. אם לזה לא יקרא קורבן – מה קורבן? אבל, למרבה הצער, נכון שלא כל הוועדים מגלים את אותה מידת אחריות. למשל, במפעל "יוזם כרמל", שבמקרה לא שייך ל"כור", הוועד התעקש על 20 פועלים שליליים שההנהלה ביקשה לפטר, ובסופו של דבר גרם בכך שכל העובדים יאבדו את מקום פרנסתם.

אם ב"אליאנס" הוועד היה יושב בזמן, דן ומחפש דרכים איך להבטיח קיום המפעל ופרנסת מרבית העובדים – ולא דואג רק לפופולריות שלו, כי אז המפעל היה מצליח אולי להישרד. לצערי, מה שמניע לעיתים ועדים, הוא הרצון להשיג פופולריות רגעית בקרב ציבור העובדים, שנועדה להבטיח לעצמם את הכיסאות, על-חשבון עתיד המפעל והעובדים.

מה צריך לדעתך לעשות עתה כדי להציל את הקונצרן מהתמוטטות מוחלטת?

צריך לצמצם בשומן – בעיקר בשכבת המנהלים. יש יותר מדי מנהלים, יותר מדי ביורוקרטיה. אצלנו הפועלים אין כבר מה לקצץ, ומי שחושב להבריא את הקונצרן על חשבון כמה מאות השקלים שמרוויח פועל ממוצע – טועה ושוגה באשליות. לדעתי, על ההסתדרות להקים ועדת חקירה ולהסיק מסקנות לגבי האחראים למחדל.

אולי המסקנה צריכה להיות שעל ההסתדרות למכור את מפעליה לידיים פרטיות ובכך להשתחרר מהנטל?

את זה בשום פנים ואופן אסור לעשות. יש עדיין מקום לחברת העובדים. לפועל עדיף שהמעסיק שלו תהיה חברת העובדים מאשר גורם פרטי. הוא בטוח ומוגן יותר. אילו "כור" היתה, חלילה, בידיים פרטיות, אז עשרות אלפי עובדים היו מוצאים עצמם היום ברחובות. זה לא אומר שההסתדרות לא צריכה לנקוט באמצעים. למערכת שהיתה בריאה הסתננו כל מיני אנשים לא אחראים שיצרו בה סדקים. עכשיו צריך לעשות בדק בית יסודי, ויהיה מכאיב ככל שיהיה.

ואתה כיו"ר ועד פועלים תהיה מוכן לתרום את חלקך להבראת הקונצרן?

אם יבואו אלי ויאמרו לי: "אתה בן 54, קח את הפנסיה התקציבית שלך ותפנה מקום לצעיר ממך" – אלך ללא היסוס. אני מתכוון ליזום כינוס של ועדי העובדים במפעלי "כור" בצפון כדי לטכס עצה, מה אנו כנציגי עובדים יכולים לעשות כדי לעזור לקונצרן להתאושש. כמובן שבמקביל נדרוש מההנהלה לשמש כדוגמה.

מאת ירח טל

נציגי השופטים המחוזיים אתמול במסיבת העיתונאים: הדסה בן עתו, חנה אבנור, ד"ר דן ביין, אורי שטרוזמן. (צילום: עודי קרן)

השופטים המחוזיים פונים לציבור במאבקם נגד הרפורמה בבתי המשפט

בצעד ללא תקדים כינסו מסיבת עיתונאים בה יצאו נגד שר המשפטים, ובעקיפין – נגד שמגר

מאת צבי הראל סופר "הארץ"

קרוב ל-80 שופטים מחוזיים יצאו למאבק ציבורי ישיר בשר המשפטים ובעקיפין בנשיא בית המשפט העליון – צעד שלא היה כמוהו מאז קום המדינה. זאת בשל הצעת חוק, שלה שותפים שר המשפטים שריר ונשיא בית המשפט העליון שמגר, על רפורמה במערכת בתי המשפט שלפיה יאוחדו בתי משפט השלום והמחוזיים לערכאה אחת.

נציגי השופטים כינסו אתמול מסיבת עיתונאים באולם הישיבות של בית המשפט המחוזי בתל-אביב. נשיאת בית המשפט המחוזי בת"א, השופטת אבנור הדגישה, כי הפנייה לציבור נעשתה בגלל חשיבות העניין.

נוסף לנשיאת בית המשפט המחוזי השתתפו אתמול, במסיבת העיתונאים, חמישה נציגים נוספים מטעם השופטים המחוזיים: הדסה בן עתו, שרה סירוטה, משה טלגם, ד"ר דן ביין ואורי שטרוזמן. בפגישה עם הכתבים נשמעה ביקורת חריפה על השר שריר. בדברי רקע שמסרו השופטים נאמר, כי בשנת 1980 מונתה ועדה בראשותו של נשיא בית המשפט העליון דאז משה לנדוי כדי לבדוק היערכות מחודשת אפשרית של מערכת המשפט ובשנת 1981, לאחר ששמעה עדים רבים לרבות שופטים ואנשי אקדמיה, דחתה את הרעיון של איחוד הערכאות. הוועדה, שבה היה חבר גם השופט אהרון ברק, המליצה על הקמת מחלקת עירעורים בבתי המשפט המחוזיים ולשינוי זה מסכימים היום השופטים המחוזיים.

השופטים קובלים על כך, כי שאותו התבשרו במפתיע באמצעי התקשורת על הרפורמה של איחוד הערכאות, בעוד שמסכנות מוצעת השופטים, הוחלט לאמץ את ההצעה המקורית של ועדת לנדוי. השופטים טוענים כי מה שנראה להם תמוה ביותר הוא האופן החפוז שבו פועל משרד המשפטים בניסיונו "להריץ" את החוק בשלבי החקיקה השונים.

השופטים קבלו כי שר המשפטים לא ביקר אף פעם בבית המשפט הגדול במדינה (בתל-אביב) כדי לעמוד ממקור ראשון על צרכיו. במקום זאת, אמרו השופטים, מוצא השר לנכון להציג בעצמו, ועל-ידי דובריו, את כל השופטים המחוזיים במדינה כמי שמתנגדים לחוק רק מטעמים של אינטרס צר שלהם ומבלי לחשוב על טובת המערכת וטובת הציבור. ראשי משרד המשפטים, אומרים השופטים, יודעים היטב שאין הדבר כך.

לטענת השופטים, הצעת הרפורמה נועדה רק להקל על הלחץ מעל ביהמ"ש העליון, ואינה תורמת דבר לפתרון הלחץ בערכאות הנמוכות. לדעתם הפתרון ללחץ בעליון הוא על ידי הגדלת הצוות בו. לדעתם איחוד שתי הערכאות יצור גוף גדול ומסורבל.

השופטת אבנור שפתחה את מסיבת העיתונאים אמרה כי "רעיון איחוד הערכאות הוא רעיון נפל. לא ראינו בו שום צורך ענייני. זו מהומה על לא מאומה."

השופט טלגם התקומם על כך, כי ניסו להציג את ציבור 80 השופטים המחוזיים כאילו המדובר בהסתדרות מקצועית החרדה לפגיעה בהטבות וזכויות חבריה. רצינו למחות, אמר השופט טלגם, על נושא עקרוני.

השופטת בן-עתו אמרה, כי לא קל לחלוק על נשיא בית המשפט העליון, אך מותר שיהיו חילוקי-דעות בין שופטים ובנושא כה חשוב למערכת המשפט ולעם ישראל אסור להחשות.

לדעת השופטים המחוזיים, התוצאה של הרפורמה תהיה ששופטי שלום שלא נמצאו מתאימים לשמש כשופטים מחוזיים יוכלו לשמש כשופטים באותה ערכאה. הפתרונות שמציעים השופטים כוללים תוספת כוח-אדם משמעותית למערכת השיפוט ושינוי המינהל המיושן.

מאקסוול השקיע ב"מעריב" כדי ש"תהיה לו דריסת רגל במזה"ת"

מאת שאול צדקא סופר "הארץ" בבריטניה

לונדון, (מיוחד ל"הארץ"). המיליונר הבריטי-יהודי רוברט מאקסוול מסרב לנקוב בסכום הכסף אשר השקיע ב"מעריב", אך אומר שרכישתו הישראלית נועדה כדי להעניק לו "דריסת-רגל" במזרח התיכון. עוזריו הדגישו אמש בפני "הארץ", כי ל"בוס" אין כל כוונה להתערב בעניינים המערכתיים של העיתון ולא ינסה להשפיע על הקו הפוליטי שלו. הם גם הוסיפו, כי אין ברצונו להשתלט על חלקים נוספים בעיתון.

מאקסוול, אשר חתם במשרדו ביום רביעי האחרון עם העורך עידו דיסנצ'יק, על חוזה הרכישה המוגדר ע"י "מעריב" כ"מבצע", סבור כי העיתון הישראלי יוכל להשתמש בסכום ההשקעה בתעשיית אמצעי התקשורת לתקשורת אלקטרונית ומי הוים חלק בלתי נפרד מן החברה הגלובאלית שלו. "מעריב", להערכת אנשי מאקסוול, יהיה מעורב בעזרת הכסף הבריטי בפרוייקטים של לוויני תקשורת וערוצי טלוויזיה בכבלים.

העיסקה לא זכתה לפרסום בלשון בעיתונות הבריטית או במהדורה הכלכליים, גם לא ב"דיילי מירור" עיתונו של מאקסוול עצמו.

מאקסוול, עליו נאמר כי ברצונו "לחזור לשורשיו היהודיים", לאחר תקופה ארוכה של ניתוק מוחלט מרקע, השקיע לפני כחצי שנה שני מיליון לישיש באגרות-חוב של ה"טכניון". בעבר פורסם כי גם רופרט מרדוק, אויבו המושבע והבעלים של קבוצת ה"טיימס", גילה עניין ב"מעריב". השניים מתחרים זה עם זה בבריטניה, בארה"ב ובאירופה – שם מתכנן מאקסוול להוציא לאור עיתון יומי אשר יודפס בלונדון ובפאריס ויופץ בכל מדינות היבשת.

סגר הוטל על הכפר בית סירא ונותקה אספקת החשמל לבתיו

מאת ראובן פדהצור הסופר הצבאי של "הארץ"

צה"ל הטיל סגר על הכפר בית סירא והכריז עליו כאיזור צבאי סגור. דחפור של צה"ל הערים סוללות עפר בכניסה לכפר ביום חמישי האחרון ונאסרה כניסת ויציאת כלי רכב אל הכפר וממנו.

זו הפעם השנייה שצה"ל סוגר את מבואות בית-סירא, השוכן על הכביש מלטרון לכיוון צפון ירושלים. בחודש מארס נסגר הכפר לחודש ועוד, ורק לאחר שהדבר פורסם בכלי התקשורת הוסר הסגר. בחודשי האינתיפאדה נעצרו כ-60 מתושבי בית-סירא.

סופר "הארץ" שניסה אתמול להיכנס לבית-סירא התבקש על ידי חיילי סיור שהגיע למקום לעזוב את הכפר. החיילים הראו צו המורה על הכרזת בית-סירא באיזור צבאי סגור מ-24 ביוני בשעה ארבע לפנות בוקר. על הצו חותם סגן אלוף פיני פז.

חיילים של צה"ל נכנסו לכפר ביום שישי האחרון וניתקו את אספקת החשמל לכל בתי הכפר. תושבים הודיעו לחברת החשמל על ניתוק זה. בתצהיר שנתן תושב הכפר, מוסטפא עלי המראן, שנמסר לחבר הכנסת דדי צוקר, הוא מספר כי חזר לבית סירא ב-22 ביוני לפנות בוקר מעבודתו אצל תושב כפר רות. בקרבת הכפר היה כוח של צה"ל ורבים מתושבי הכפר שהוצאו מבתיהם נמצאו ליד הכביש הראשי. המעביד היהודי של המראן ביקש מהחיילים להחזיר אותו לכפר רות על מנת להמשיך לעבוד. אך לאחר התייעצות באמצעות הקשר עם מפקד הגיזרה, הורו החיילים להמראן להישאר ליד הכביש עם שאר התושבים. הוכחנו לו כי לא יאונה לו רעה משום שלא נמצא בכפר בשעה שהכביש שליד הפסם באבנים.

"בערך בשעה שלוש לפנות בוקר ירדה קבוצת חיילים מהכפר לכביש. אחד החיילים שירד מהכפר תפס אותי בבגדי וסחב אותי לעבר המשאית. חיילים שביקשו להוכיח לי מפני שידעו שחזרתי מהעבודה לא מזמן, ואני לא מעורב בחסימת הכביש לא זכו להקשבה.

"נלקחתי לכביש, והחייל ביקש שאעמוד עם הפנים למשאית כשידיי מאחורי הגב. עמדתי כך כחמש דקות. לאחר מכן נלקחתי על ידי שני חיילים לתוך חורשת זיתים והשכיבו אותי על הגב עם הידיים מאחור. אחד מ-2 החיילים הרביץ קודם לבחור אחר. הוא שאל אותי בעברית "איפה הג'מעה". אמרתי לו כי חזרתי כרגע מהעבודה ואני לא יודע שום דבר. אז החל להכות אותי. הרגשתי מכה חזקה בפנים ממכשיר קהה ואיבדתי את ההכרה למשך זמן קצר. לאחר שהתעוררתי מעלפוני המשיכו להרביץ לי מכות חזקות במשך כ-5 דקות. לפני ששחררו אמרו לי שאם יראו אותי בפעולה כלשהי הקשורה לפעילות עויינת ירביצו לי חזק יותר".

בתשובה לשאלה על ההחלטה להכריז על בית סירא כשטח צבאי סגור, השיבו מקורות צבאיים כי "היו הפרות סדר לפני מספר ימים והוחלט להטיל סגר על הכפר. הטלת סגר מחייבת הפיכת המקום לשטח צבאי סגור".

ערך את העמוד: אוריאל ויינגולד

חוק התכנון והבניה התשכ"ה – 1965
מחוז תכנון מקומי, ירושלים
[illegible]

עראפת: בקרוב נגרש הישראלים

רומא (עסט"א). מנהיג אש"ף יאסר עראפת טען אתמול בראיון שפורסם באיטליה, כי ההתקוממות בשטחים הכבושים עומדת להיכנס לשלב הסופי שלה ולהביא לגירוש הישראלים.

השבועון "לאספרסו" אמר עראפת כי ה"אינתיפאדה" השלימה את השלב הראשון שלה, שנמשך בשביתה כללית ובאי-ציות אזרחי. עכשיו היא עומדת להיכנס לשלב המסכם שלה, האמור להוביל לסיום הכיבוש הישראלי.

כאשר נשאל במה יתבטא שלב חדש זה, אם יכלול התקוממות מזוינת, השיב עראפת, "זה עדיין חייב להישאר בבחינת סוד".

בראיון גם אמר עראפת כי רייגן הוא הנשיא האמריקאי הגרוע ביותר מנקודת השקפתו של אש"ף. הוא הבהיר כי גורבצ'וב הציע שאש"ף יכיר בישראל.

עם זאת סרב לומר אם הוא מעדיף את דוקאקיס או את הרפובליקאי בוש בתור נשיא רפובליקאי הבא.

קיסר מקווה שהצעות שעלו בפגישה עם נסים יאפשרו המשך מו"מ השכר

הברפלד עדיין לא רואה נכונות מצד האוצר להעניק המינימום הדרוש לחתימת הסכם לשנתיים

מאת דן סגיר

שר האוצר משה נסים ומזכ"ל ההסתדרות ישראל קיסר, נפגשו אתמול בירושלים, במטרה לגבש הסכמה על עקרונות המו"מ של הסכם השכר במיגזר הציבורי לשנתיים הבאות. בפגישה הציגו הצדדים את עמדותיהם ועם סיומה סוכם על המשך המגעים היום בין הממונה על השכר באוצר יעקב דנון ויו"ר האגף לאיגוד מקצועי בהסתדרות, חיים הברפלד.

הפגישה אתמול התנהלה בצל איום ההסתדרות להשבית את המשק ביום ראשון, אם לא תחול התקדמות משמעותית מצד האוצר. בתום הישיבה הביע מזכ"ל ההסתדרות את תיקוותו שההצעות שהועלו בה יאפשרו את המשך המו"מ בין הצדדים. לדבריו, להסתדרות אין עניין בשביתה לשמה, אלא בהשגת הסכם בהקדם האפשרי.

חיים הברפלד ציין, שאיום האיגודים לשבות בתחילת השבוע הבא, עדיין בעינו. לדבריו, ההכנות לשביתה הכללית במסגרת המאבק של האיגודים המקצועיים אינן מתנות את המשך המגעים עם האוצר לגבי המסגרת להסכם השכר לשנתיים הקרובות.

נסים אמר בבאותו מתגישה, שאין כל הצדקה לצאת לשביתה במשק, והביע את תיקוותו שזו לא תתקיים. "שביתה לא תתרום מאומה למשק ולציבור העובדים. אנחנו מוכנים למו"מ רצוף בתום לב, על מנת לסיימו בצורה חיובית", אמר נסים.

שר האוצר סרב לפרט מה מוכן האוצר לתת לעובדים במיגזר הציבורי בהסכם השכר לשנתיים הקרובות.

לדברי הברפלד, יש לגבש את המסגרת הכללית של ההסכמה בין האוצר להסתדרות, ואשר בעקבותיה ימשך מו"מ עם כל אחד מהאיגודים המקצועיים. על פי הסיכום אתמול, יימשכו כאמור המגעים היום, בין חיים הברפלד ויעקב דנון, לאחר שכל אחד מהצדדים יגבש עמדותיו ויכין תשובות לדרישות הצד השני.

לוי: עדיין לא אמרתי המלה האחרונה לגבי ראשות התנועה

גובר המתח בתנועת החרות לקראת הסיבוב הראשון מחר • חברת מרכז חרות בכנס פעילים: לשחוט את החרותניקים האשכנזים

מאת אילן שחורי

בתנועת החרות הגיע המתח לשיאו לקראת הסיבוב הראשון מחר בבחירות הפנימיות לקביעת נציגות התנועה לרשימת הליכוד לכנסת. בכמה כנסים שהיו אתמול נשמעו קריאות עדתיות, ובכנס פעילים בראש העין, הבטיחה אחת מחברות המרכז "לשחוט בבחירות את החרותניקים האשכנזים".

סגן ראש הממשלה, דוד לוי, הבהיר אמש בכנס פעילים מסכם, שנערך בתל אביב, ובו השתתף גם ד"ר בני בגין, כי עדיין לא אמר את המלה האחרונה בנושא ההתמודדות על ראשות התנועה. הערב שוחר ראש הממשלה, יצחק שמיר, להנהגת מועדון חרות בשכונת התקווה.

2,095 חברי מרכז תנועת החרות יתבקשו לבחור מחר 35 מועמדים, מבין 104, שהגישו את מועמדותם. כל חבר מרכז יתבקש לסמן רשימה של 21 מועמדים, ממנה תורכב קבוצת ה-35.

בצמרת תנועת החרות נמשכו גם אתמול המאמצים למנוע הדרמות מצד המחנות השונים בתנועה נגד השרים דוד לוי, אריאל שרון ומשה ארנס. החשש הוא שראשי מחנות שרים יפעלו להכשלתם של שרים בכירים אחרים ולא יכללו אותם ברשימת המומלצים. סגן ראש הממשלה דוד לוי קיים אתמול כנס תמיכה מסכם בו השתתפו כ-500 מתומכיו. ד"ר בני בגין שהגיע רק שלשום לארץ משהות בת שנה בארצות הברית, הופתע בבואו לכנס של לוי, והתקבל על ידי הנוכחים בעמידה על רגליהם ובתשואות. נרגש לוח, הוא לחץ את ידו של לוי השניים איחלו הצלחה הדדית זה לזה לקראת הבחירות מחר.

בימים האחרונים התרחבה הפעילות העדתית לקראת הבחירות במרכז חרות. ארבעה מהמועמדים, מרים גלזר תעסה, שאול עמור, מיכאל רצון ודוד מגע, ערכו כנסים סביב הנושא העדתי. באחד הכנסים שהיו שלשום בראש העין הותקפו האשכנזים שבתנועת החרות בצורה קשה ואחת מהמשתתפות, חברת המרכז מלכה חכמי מסניף תנועת החרות בנס ציונה, קראה "אנו נשחוט את האשכנזים בבחירות הפנימיות".

בועדת הבחירות בתנועת החרות שנכנסה אתמול לדיון מסכם שוב התפתח ויכוח בין נציגיו של השר לוי ליו"ר הוועדה עוזי אליהו מינקוביץ' על האפשרות של זיוף תוצאות הבחירה בעת שאלו יוכנסו על ידי מחשב ביום הבחירות. נציגו של לוי ביקש לקבל מראש הוועדה עד היום בבוקר הוכחות כי לא יהיה ניתן להיכנס בדרך בלתי חוקית למחשב, לא בעת הכנסת הנתונים ולא בעת קבלת התוצאות. כן דרשו כי לאיש מאנשי תנועת החרות לא תהיה גישה למחשב אחר הבחירות, לבדיקה תיתחה ההצבעות. בועדת הבחירות סוכם אתמול להגדיל את מספר אנשי האבטחה ביום הבחירות וסוכם כי בשטח מרכז הספורט בהרצליה יהיו 120 אנשי אבטחה שיתפרסו במקומות שונים.

ראיתי שמעתי

ארמקוסט בין שני מנכ"לים

תת שר-החוץ האמריקאי לעניינים מדיניים, מייקל ארמקוסט, יחלק היום את זמנו בין שני המנכ"לים של משרד החוץ. עם המנכ"ל אברהם טמיר ישוחח על ענייני מצרים וסיוע לעולם השלישי. השיחות עם המנכ"ל המדיני, ד"ר יוסי ביילין, יתרכזו ביחסים הדו-צדדיים בין ישראל לארה"ב.

ביקורו של ארמקוסט מהווה פרק סיום עבור היועץ הפוליטי בשגרירות ארה"ב, ג'ו סאליבן, שישוב בשבת לוושינגטון לאחר תקופה ארוכה בישראל. סאליבן הפך בשנים האחרונות חלק מנוף של מזנון הכנסת והתיידד עם חברי כנסת מכל המפלגות, עמם שוחח בעברית שוטפת.

א. לם

התבלבל בחוק

בדיון על הצעת חוק, לפיה ייקבע, כתובה לאפשר גישה נוחה לנכים אל מקומות הקלפי בבחירות לכנסת ובבחירות העירוניות, ביקש ח"כ רפאל איתן מסיעת "צומת" את רשות הדיבור. כאשר עלה לדוכן החל להביע הסתייגות מכך שמי שפגע בביטחון המדינה לא יוכל להצביע. "הדבר יכניס אותנו לשאלה של הגדרות ריסבך מאד", אמר.

יו"ר הישיבה, ח"כ אליעזר שוסטק העיר לו כי אין כרגע זכר לעניין שמדובר בו. איתן אמר בפליאה כי הוא בא לדבר על הצעת חוק של ח"כ שילנסקי (יום הצבעה לבני נכים), בעניין הגבלת זכות הבחירה. "זה שילנסקי אחר", עידכן אותו היו"ר בסבלנות.

ע. בר

מסדרים ג'וב לאלפרד גולץ

המנכ"ל היוצא של קבוצת הסנה, אלפרד גולץ, עשוי להתמנות בקרוב למנהל המכללה לביטוח. המכללה פועלת במסגרת איגוד חברות הביטוח, שגולץ משמש כיו"ר שלו. הבעיה היא שהוא יפרוש מתפקיד זה בקרוב. עד היום עמדה בראש המכללה רבקה ברמל, אחותו של שר התחבורה לשעבר.

אריה לביא

"ברנמרק, להיות פרו-ערבי הוא להיות ניטראלי"

מעשים עוכרי הדין היהודים שהגיעו ארצה באחרונה מחלקת ההסברה של ההסתדרות הציונית, כולם במיוחד ויוצא דופן הוא ביורן אנדרסון. אנדרסון, שתנאי דוי לא יהודי, בעל חזות סקנדינבית טיפוסית, הוא העורך של הביטאון הציוני היחיד בדנמרק, שמו: "ישראל".

אל ישראל ואל הציונות הגיע אנדרסון דרך רעייתו הישראלית, ועל סמך ידע אישי שרכש בנושא. אותנו לישראל פגעה בו לא מעט. מתפקיד כתב פוליטי בטלוויזיה הדנית נדחק להיות כתב לענייני חינוך משום "שבדנמרק להיות פרו-ערבי פירושו להיות ניטראלי. פרו-ישראליות איננה נחשבת עמדה אובייקטיבית", הסביר.

לילי גליל

150 ספרי תורה הובאו מהונגריה

150 ספרי תורה, אודים מוצלים מקהילות הונגריה, הובאו אמש ארצה. מאחורי המבצע המורכב עומדת עמותת "מורה" שעם חבריה נמנים רה"מ, יצחק שמיר, השרים פרס, נבון, הח"כ יוסף בורג.

במבצע, שיצא אל הפועל בעידוד משרד הדתות, נציגויות ישראל באירופה, ממשלת הונגריה, חברת אל-על והמכס, הוצאו ביום ראשון ספרי התורה מבודפשט, דרך וינה, בדרכם לישראל.

מחר ייערך טקס קבלת הספרים, סמוך לבית הכנסת הגדול בירושלים. בטקס ישאו דברים שני הרבנים הראשיים. ספרי התורה יישמרו בבית הכנסת הגדול עד אמצע החודש ואז ייערך לכבודם טקס ממלכתי בבית הנשיא.

ג. אדם

קריית מלאכי רוצה לאמץ את משפחת תורג'מן

יוסי ובנצו, ראש מועצת קריית מלאכי, פנה אתמול במכתב למשפחת תורג'מן, שבתם המאומצת אמורה לחזור היום לברזיל, ובו הביע את הזדהותם של תושבי קריית מלאכי עם צערה של המשפחה. לדבריו, מבקשים התושבים לאמץ ולארח את בני משפחת תורג'מן בימים הקרובים, כדי להיות אתם בתקופה הקשה העוברת עליהם.

מארגריט דוראס ומקור השינאה

"העולם כולו סובב סביב הסכסוך היהודי-פלשתינאי", טענה הסופרת-בימאית הצרפתיה מארגריט דוראס, במהלך סדרה טלוויזיונית צרפתית מסוגה ובה ראיונות חושפנים בנושאי מדינה, חברה ויצירה. דוראס, המזוהה עם השמאל הצרפתי ומוערכת כאחד מן ה"ענקים" האינטלקטואליים של אירופה, הסבירה כי היא משוכנעת עד מאד נוכח "השנאה המופנית כל כך של הפלשתינאים ליהודים".

לאחר ששה מיליון הנרצחים במחנות, אמרה, אפשר שהשתרש משהו נורא, חוק מן המודע, ההופך את היהודים ל"הריגים", בעיני כל היתר.

יואב טוקר

פאריס

בעריכת עדית רוזנבלום

דאק מבטל מראיין את האב מישל דיבוא לסרט "ישראל – 40 שנה אחרי", שהופק לרשת הטלוויזיה הממלכתית בבריטניה. הסרט מתאר את ישראל מן ההוויות של חיי המדיניקה והתרבות. הקרנה חגיגית של הסרט תתקיים במוצ"ש, במעמד הנשיא, חברי ממשלה, חברי כנסת ומוזמנים.

"משפט ציבורי" לישראל ייערך מחר באתונה

אתונה (עסט"א). "התנועה התרבותית הפאנהלנית" עומדת להעמיד מחר את ישראל ל"משפט ציבורי" על התנהגותה כלפי הפלשתינים בשטחים הכבושים.

ה"משפט" יתקיים בפארק באתונה, למרות כשלון המארגנים להשיג סנגור לצד הישראלי. התנועה פנתה לאישים יהודיים יוונים וכן לוויקטור אליעזר, כתב "מעריב" ו"ג'רוזלם פוסט" ביוון, אולם הכל סירבו, בטענה כי מדובר במשפט-ראווה מבוים שפסק דינו נקבע מראש. גם נשיא אגודת הידידות יוון-ישראל, דימיטריוס נוקלידיס, סירב להשתתף.

עיתונאי יווני ידוע, אוהד ישראל אשר הוזמן כעד, השיב: "לא אתן לגיטימציה לפארסה זו בנוכחותי".

כתבי סוכנות הידיעות הישראלית ועסט"א הודיעו למארגנים כי אינם מתנגדים להשתתפות בדיון שלוחי יווני או רדיופוני כפי שעשו פעמים רבות בעבר, אך הם מסרבים להשתתף ב"גימיק מבויים" של יוסי-ציבור מטעם הפלשתינים.

אמש בתיאטרון/מיכאל הנדלזלץ

תיאטרון לא טוב

התיאטרון לילדים ולנוער מציג את "שרה גיבורת ניל"י" מאת דבורה עומר על פי ספרה. בימוי: איציק וינגרטן. מוסיקה: אלדד לידור. תפאורה: משה שטרנפלד. תלבושות: פרידה שוהם. תאורה: יחיאל אורגל.

אין ספק שבעלילות משפחת אהרונסון, מחתרת ניל"י ומותה הטראגי של שרה אהרונסון יש חומר חינוכי למכביר. הקרבה על מזבח המאבק לחירות, כמובן, היא נושא חינוכי לעילא. זה שמדברים שם על כך שאי אפשר לשלוט על עם באמצעות כוח מתייחס כמובן לטורקים בכבושים וליהודים כבבושים. וכשהערבי בהצגה אומר שקודם יגרש יחד עם היהודים את הטורקים, ואחר כך "נשב ונדבר" זה נשמע אירוני כנראה רק לאוזניים שלי.

אבל כשעושים תיאטרון – גם למבוגרים, אבל בעיקר לילדים ולנוער – מה שחשוב הוא לא רק ה"מה" אלא גם ה"איך". ויכול להיות שזה תיאטרון חינוכי, אבל אין ספק שזה תיאטרון לא טוב.

מה שמוצג כאן הוא מחזה פשטני (של דבורה עומר על פי ספרה), לא מעניין במיוחד, המעביר בקושי את שלד העלילה (שיש בה עוצמה, בלי ספק) ומפקיד אותה בידי שרשורי דמויות חד-מימדיות, המדקלמות סיסמאות חוזרות כל כיוצר. ה"עיבוד" היחיד לדמויות המרכזיות הוא סיפור האהבה בין שרה לאבשלום פיינברג, אבל גם ממנו נשאר שרטוט חיצוני בלבד.

התפאורה של משה שטרנפלד היא שחזור ריאליסטי של בית אהרונסון בזכרון יעקב, והבימוי של איציק ויינגרטן גם הוא מתאמץ להיות ריאליסטי (למעט מעברים מוסיקליים רבי סמליות), וככל שהמאמץ לריאליזם גובר (בתמונות העינויים, למשל) גם זה יותר מגוחך ופחות אמין. ובלי אמינות אי אפשר לעשות תיאטרון מסוג כזה.

אחד הדברים המדהימים ביותר הוא מה שתיאטרון לילדים ולנוער – שצריך לחנך לא רק לערכים אלא גם לתיאטרון – מרשה לעצמו להעלות לבמה בשחקנים. למעט מיטב בני העושה מאמצים ראויים לציון לרגש ברמות הראשית, גיליה שטרן שיש לה מידה של חן, ויואל דרורי שראיתי אותו על במות אחרות כשהוא מפגין איכויות מקצועיות, הרי שאר השחקנים – יובל סקר, נתן סגרסקי, ליביה הכמון, אורי פרידמן, עופר גולן, עמית לידר ואילן קרנרמן – מפגינים רמת משחק הראויה לתיאטרון חובבים.

אמש במחול/נתן מישורי

יום ההולדת של מסורת

פתיחת "פסטיבל מחול כרמיאל"

שעה שנכתבות שורות אלה, מאדים זיקוקין דינור את שמי כרמיאל ומנסים להתחרות בירח המלא, המאיר את האמפיתיאטרון החדש שנבנה במיוחד לכבוד הפסטיבל אשר הגיעו אליו, לפי אומדן המשטרה 24 אלף איש. האווירה, כפי שכבר החלה להסתמן בשעות אחר הצהריים, שעה שכרמיאל, בת ההרים הגליליים הנאה, פתחה שעריה בפני חמשת אלפים מחוללים האורחים רבים, היא של חגיגת מחול עממית.

לפנות ערב, יצאו תושבים רבים להזדמנות לחוות במצעד של להקות מחול, שעבר ברחובותיה הראשיים של העיר ונתן טעם ראשון למה שאמור להיות "ארוע המחול הגדול ביותר שנערך אי-פעם בישראל" ויארח 60 מופעי מחול, סדנאות, תחרויות וארועי מחול מסוגים שונים.

בערב, לאחר נאומי פתיחה רשמיים של ראש העיר מר הנגר ושר החינוך והתרבות יצחק נבון, נערך מופע הפתיחה הראוותני מאוד "אלפיים שנות מחול" בבימויו של יונתן כרמון ובו השתתפו 12 להקות מחול, זמרים וקריין ובן תזמורת צה"ל בניצוח יצחק גרציאני. על הערכים האומנותיים שתביא לה כרמיאל, עוד נדווח. התקוה הכללית היא על כל פנים שיום זה ייזכר כ"יום ההולדת של מסורת", כדברי מר נבון, שתחדש את פסטיבלי המחול העממי של דליה, שפסקו ב-1968, תוך שילוב השני המחול האמנותי בישראל. אז נברך, בשעה טובה.

היום יופיעו החל משעה 11 בבוקר תיאטרוני מחול ולהקות של דינה שיינפלד, אושרה אלקיים, בת-שבע, רינה שוהם, ירון מרגולין, הלהקה הקיבוצית, וכן תערך סדנא עם הכוריאוגרפית האורחת אנה סוקלוב, תחרות בכוריאוגרפיה עממית ומופעי להקות כרמיאל, "פרפרים" מניו-יורק ועוד.

משרד החינוך והתרבות
המכללה לחינוך לספורט
אוהלו
לחוף הכנרת
מוסד זכרון לברל כצנלסון
נמשכת ההרשמה
לשנה"ל תשמ"ט
א. מסלולי הכשרה להוראה
1. גננות
2. גננות הוראה לגיל הרך
3. מורים לכתות ג' - ו'
התמחויות: א. מקרא
ב. מקרא ויהדות
ג. המדעים
4. מורים לחינוך גופני
5. מורים לחינוך מוסיקלי
ב. השתלמויות מורים
1. לתואר: א. מורה בכיר/ה
ב. גננת בכירה
ג. מורה בכיר לחינוך גופני
ד. ליועצי חסכון להוראה
2. לגמול: במכללה קיימים קורסים רבים המקנים זכות לגמולים
פרטים נוספים במזכירות המכללה

אל על

	מינימום	מקס'	מצב	הטמפרטורות אתמול	
אמסטרדם	14	16	גשום	11	18
אתונה	21	25	נאה	21	34
בוקרשט	19	25	גשום	–	–
בזיל	15	19	מעונן	10	22
וינה	13	24	מחולקת	–	–
ז'נבה	16	23	מעונן	13	22
לונדון	13	17	גשום	18	17
ליסבון	17	20	מעונן	17	23
מדריד	13	23	מחולקת	13	23
ניו-יורק	17	28	בהיר	18	28
פאריס	14	18	מעונן	15	19
פרנקפורט	15	22	מעונן	14	23
ציריך	15	21	מחולקת	–	–
קהיר	24	34	בהיר	29	39
קופנהאגן	16	18	מעונן	17	19
רומא	22	29	נאה	18	27
שטוקהולם	18	28	מחולקת	–	–

EL AL אל על

בסגנון מועדון היום התיכון לילדים

"הוד הכרמל"
הודעה חשובה:
להורים היוצאים לחו"ל או לנופש שבוע
מחנה נופש לילדים בתנאי פנימיה
בחודשי הקיץ יולי – אוגוסט בהר הכרמל, חיפה.
ימי גלישות ושיט, רכיבה על סוסים, ימי מחנה, משחקי מחשב, מיני גולף, מכוניות חשמליות ועוד...
פרטים והרשמה בקייטנה:
רח' הגיא 25 חיפה.
טל. 04-253901,
04-256307

ועדת הפנים נתבקשה לפעול לזירוז הטיפול בתיקיהם של החשודים בהצתות יערות ושדות

בידי המשטרה 65 חשודים, אך רק נגד שמונה נפתחו הליכים פליליים

ועדות וסיעות

/ דן מרגלית

בידי המשטרה 65 עצורים החשודים בהצתות זדוניות, אולם נגד שמונה בלבד נפתחו תיקים פליליים. ראש אג"ם במשטרה, ניצב משולם עמית, ביקש אתמול בוועדת הפנים כי הפרקליטות תזרז את הטיפול בתיקי החשודים בהצתות יערות ושדות, כך שבתי הדין "יהוו גורם הרתעה". עמית מסר כי "בחמשת החודשים האחרונים אירעו כ־800 הצתות – מהן 79 על רקע לאומני חבלני. לעומת זאת בכל השנה שקדמה לחמשת החודשים האחרונים אירעו 700 מקרים בלבד – מהם 106 על רקע חבלני".

יושב־ראש הוועדה, דב שילנסקי (ליכוד), פתח דיון ביוזמת ח"כ עדנה סולודר (מערך), והציע ליזום חוק הרואה במציתים ובשולחיהם מי שעשו מעשה הדומה לרצח או לנסיון־רצח, "כי האדם הוא עץ השדה," ציטט שילנסקי – היחיד שתמך בהצעתו, ולפיכך לא הועמדה להצבעה.

שילנסקי דרש עוד לפטר את העובדים הערבים בקק"ל, לאחר שרן פרי מרשות שמורות הטבע טען כי "היו מקרים בהם נתפסו עובדים ערביים של קק"ל בהצתות".

מצוקה במעונות הסטודנטים

ועדת החינוך שמעה אתמול מפי הח"כים עבד אל ואהב דראושה (דמוקרטית) ותופיק טובי (חד"ש), כי הסטודנטים הערבים מופלים לרעה בדיור באוניברסיטאות. בעיקר התייחסו שני הדוברים לאוניברסיטת באר־שבע, בר־אילן והטכניון בחיפה.

נציגי האוניברסיטאות, עמיה ליבליך ואורי לאור, הכחישו קיום אפלייה, אולם ציינו כי מצב חלק מהמעונות ירוד וסובל מתחזוקה לקוייה, וכי בבאר־שבע קיים קושי במציאת שיכון חילופי.

וירשובסקי: לעכב חוק הרפורמה

מרדכי וירשובסקי (רצ) פנה אתמול אל שר המשפטים, אברהם שריר, בבקשה לעכב הנחת חוק הרפורמה במערכת בתי המשפט עד לקיום דיון ממצה במשמעות ההצעה בידי ועדת החוקה של הכנסת.

לין: תשתית מתחת לאפינו

יושב־ראש ועדת המשנה לענייני המנהל האזרחי בשטחים, ח"כ אמנון לין (מערך), אמר אתמול לאחר סיור בשטחים כי "מתחת לאפינו קמה תשתית פלשתינית – חלופה לשלטון הישראלי – שעלולה להיות תשתית למדינה פלשתינית שתצמח תחת שלטון ישראלי". הסימן לכך, אמר בתום הסיור, הוא כי המשטרה חדלה לפעול. "אין מגישים תלונות כי אין למי להגיש", הוסיף. "המפקדים חדלו לפעול, הם מאויימים. נוצר מצב שהוועדות העממיות בכפרים ובערים מנהלות את חיי האוכלוסיה".

לין צופה כי בקרוב לא יהיה פתרון מדיני, וההידרדרות תימשך האינתיפאדה, תחריף, ועלולה לעבור לישראל.

ערכה את העמוד: עדה ארשפיז

האופוזיציה העבירה חוקים למימון מפלגות המגבילים שימוש בכספים

החוקים עברו בקריאה ראשונה • אחד החוקים אוסר תרומות תאגידים למפלגות בסכומים העולים על 15 אלף שקל בשנה רגילה ו־30 אלף שקל בשנת בחירות

באולם המליאה

/ עמוס בן־ורד

האופוזיציה חגגה אתמול בשעות הערב, כאשר הצליחה להעביר בקריאה ראשונה שלושה חוקים הנוגעים למימון מפלגות – אחד מהם בהעדר מוחלט מהמליאה של אנשי קואליציה, ואחר בהימנעות הנציג הבודד. החוקים מגבילים בצורה חמורה את השימוש בכספים לצורך מימון מערכות בחירות.

שלושת החוקים הועברו, בתום הקריאה הראשונה, לוועדת הכספים. אם לא יגיעו לקריאה שניה ושלישית בכנסת זו, אפשר יהיה להחיל עליהם בכנסת הבאה את דין הרציפות, ולא יהיה צורך להחל בתהליך החקיקה מחדש.

החוק הראשון – יוזמת אמנון רובינשטיין (מרכז) – אוסר תרומות תאגידים למפלגות בסכומים העולים על 15 אלף שקל בשנה רגילה ו־30 אלף שקל בשנת בחירות. דוגמה בולטת לכך, שצויינה בנאום רובינשטיין – כספי בלאס, שיום קודם לכן נגזר דינו בבית המשפט המחוזי. פרק נוסף בחוק אוסר התרומה בנוכחות של עובדי ציבור, כפי שארע במקרה של קבלן הקרקעות עיני, אשר תרם כסף בנוכחות סגן השר הממונה על עסקי התיווך שלו ובנוכחות ראש הממשלה. המונח עובד ציבור כולל, לצורך העניין, בעלי תפקידים בכירים ועובדי סיעות ומפלגות.

כל הנרשמים לשאת דברים בנושא – אנשי אופוזיציה כולם – ויתרו על זכות הדיבור, והחוק הועבר בקולות מפ"ם, רצ, חד"ש וסיעת המרכז.

החוק השני – יוזמת יצחק ארצי (מרכז) – קובע כי ייאסר המימון השוטף לפעילות סיעה או מפלגה בכנסת, אם לא עמדה בהתחייבותה לדווח למבקר המדינה על הכנסותיה והוצאותיה, כנדרש בתוך זמן קצוב לאחר הבחירות. הפסקת המימון תישאר בתוקף עד שיודיע המבקר כי הוגשו לו חשבונות וכי לכאורה ניהלה הסיעה מערכת חשבונות על־פי הנחיותיו.

גם בעניין חוק זה ויתרו הכל על זכות הדיבור, והוא הועבר לוועדת הכספים בתום הקריאה הראשונה.

החוק האחרון, טכני יותר במהותו, נבע אף הוא מהערות מבקר המדינה ועוסק במועדים וסדרים במקרה של התמזגות או פיצול סיעות, וביקורת החשבונות עליהן.

התקדימים הנזכרים לחוק הם מיזוג סיעת "יחד" במערך ומעבר חבר סיעת מצ"ד למפד"ל.

ההצבעה על העלאת אחוז החסימה – נדחתה

הצעת חוק המעלה את אחוז החסימה מאחוז אחד לשניים־וחצי הועלתה אתמול לקריאה ראשונה בידי יוזמה, גרשון שפט (התחיה), אולם ההצבעה נדחתה, ועל־פי יחסי הכוחות לא ברור אם יעבור החוק לדיון בוועדה או לא.

עקב אירועים פנימיים נעדרו אנשי הליכוד מן המליאה בעת הדיון בהצעה, ואף נציגי המערך היו מעטים. מפ"ם רצ וחד"ש התנגדו, המפד"ל ו"רבך" חייבו את ההצעה, ואילו דוברי המערך לא הביעו תמיכה או התנגדות חד־משמעית.

לדברי שפט, פוגע פיצול־יתר של החיים הפרלמנטריים בדמוקרטיה. קבלת החוק תביא, לדבריו, לייצוב המשטר, ותאפשר הרכבת ממשלה ללא סחר־מכר עם כל ח"כ בודד. שפט הוסיף כי אחוז חסימה דומה ואף גדול מהצעתו קיים בדנמרק, ספרד, גרמניה ועוד. דברים דומים אמר אבנר שאקי (מפד"ל).

יאיר צבן (מפ"ם) אמר כי אילו היה החוק בתוקף קודם לכן, לא היו נבחרים לכנסת שולמית אלוני, תופיק טובי, אורי אבנרי, לובה אליאב ושמואל תמיר – בין רבים אחרים שבוודאי תרמו לחיים הפרלמנטריים. העלאת אחוז החסימה תיצור, לדבריו, גושים מלאכותיים – של כל הדתיים לדוגמא – שמצעם יכלול אך את המשותף להם, אולם לאחר הבחירות לא ימנע דבר את פיצולם לסיעות נפרדות. צבן הוסיף, כי הפילוג בכנסת משקף פילוג אמיתי בעם וכי תמרוני בחירות לא ישנו עובדה זו.

מרדכי וירשובסקי (רצ) אמר כי מפלגתו מחייבת את שינוי שיטת הבחירות, ובמסגרת זו יש מקום להעלאת אחוז החסימה במחוזות הבחירה. עם זאת, אמר, בצורה בה הובאה ההצעה מהווה ההעלאה אמצעי מלאכותי שיפגום ויפגע בדמוקרטיה.

צ'רלי ביטון (חד"ש) אמר כי אין לפגוע בזכות הדמוקרטית הבסיסית של כל קבוצה, עדה, מגזר או מיעוט באוכלוסיה, להיות מיוצג בכנסת.

מנחם פרוש (אגו"י) קבל על־כי הבאת החוק היא בגדר הפרת הסכם חתום בין מפלגתו לבין הליכוד. מפליא, אמר, כיצד יכול ראש הממשלה לזעוק נגד הפרת הסכמים בינלאומיים, כאשר הוא עצמו אינו מקיים הסכמים מבית עליהם חתם.

"חוק האזרחים הותיקים" עבר קריאה טרומית

למרות התנגדות הממשלה עברה אתמול בקריאה טרומית הצעת חוק של גאווה אזר (מערך), על־פיה תוקם מועצה ציבורית־ממלכתית לטיפול בענייני קשישים, ותונפק תעודת "אזרח ותיק" לאזרחים מעל גיל 65.

תוך הדיון בהצעה, כשסגן שר העבודה והרווחה, רפאל פנחסי (ש"ס), מביע התנגדות נמרצת, נערך בסיעת המערך ויכוח, בין יו"ר הסיעה, רפי אדרי, לבין אזר. בסופו של דבר נמנעו כל חברי המערך, פרט לאזר שתמכה. סגן השר בלבד הצביע נגד, וחברי סיעות האופוזיציה שנכנסו לאולם למשמע צלצול ההצבעה הרימו תמכו בהצעה. מניין הקולות העלה 12 תומכים, מתנגד אחד, ומספר גדול, כאמור, של נמנעים משורות המערך.

המועצה הציבורית שתקום על־פי ההצעה תיזום חוקים, כללים, תקנות והמלצות שיונחו בפני גורמים ציבוריים – כאשר תכליתן שיפור איכות חייהם של האזרחים הוותיקים.

משלחת גרמנית בכנסת

המשלחת הפרלמנטרית הגדולה ביותר מגרמניה – 20 חברי פרלמנט בראשות סגן יו"ר הבונדסטאג, אנמארי רנגר – מבקרת עתה בארץ כאורחת הכנסת, ונפגשה אתמול עם ח"כים במסגרת ידידות בראשות ממלא־מקום יו"ר הכנסת, דב בן מאיר.

במשלחת, אשר הגיעה לארץ במסגרת חגיגות ה־40 למדינה, מיוצגות כל ארבעת המפלגות בפרלמנט הגרמני.

"הדאגה לנעשה בשטחים נובעת מהחשש שלנו לפגיעה בערכי הדמוקרטיה שפותחו בישראל משך שנים", אמרה רנגר. היא ציינה כי עצם הביקור מציין את הידידות שרוחשת גרמניה לישראל, ואת ההערצה למדינה שהפכה אבנים ללחם והיתה בית ליהודי העולם.

בן־מאיר ברכה את המשלחת מעל דוכן היו"ר, בפתח ישיבת המליאה.

ההפגנה של עולי אתיופיה נערכה אתמול בגן המנורה מול הכנסת בירושלים והתביעה להענקת תעודות נישואים ללא טבילה
צילום: ישראל מאן

27 מתמודדים על 4 מקומות ריאליים בבחירות הבוקר לרשימת מפ"ם לכנסת

ד"ר מאיר פעיל הודיע על הצטרפותו למפ"ם

מאת אילן שחורי
סופר "הארץ" לענייני מפלגות

500 חברי מרכז מפ"ם עומדים להתכנס הבוקר בבית־הארחה בקיבוץ שפיים, לבחירת רשימת המפלגה לכנסת.

על שלושת־ארבעת המקומות הריאליים במפלגה מתמודדים 27 איש, מהם 14 שהומלצו בידי ועדה אישית מיוחדת. הח"כ לשעבר מטעם של"י, ד"ר מאיר פעיל, הודיע אתמול על הצטרפותו למפ"ם והתגייסותו לעזרתה בבחירות.

חוקת מפ"ם קבעה כי ארבעת המקומות הראשונים ייצגו את המגזרים עיר, קיבוץ, ערבים וחברה. הבוקר עומד מרכז מפ"ם לדון בדרישה לקידום הנציגה הנשית למקום שלישי ברשימה.

בראשית השבוע פירסמה הוועדה האישית את מומלציה לרשימת הסיעה לכנסת, שעוררה תרעומת קשה בחלקים נרחבים במפלגה. רשימת המומלצים על־פי הסדר אותו קבעה הוועדה היא: יאיר צבן, נאוה ארד או חיים אורון, חוסיין פארס, אמירה סרטני, יוסי מרציאנו, אבו וילן, פיני גרוס, גיורא פורמן, אילן גילאון, מוסאג' סלאלחה, שושנה רוזן, עליזה תמיר ויוסי חורי.

13 מתמודדים נוספים שאינם כלולים ברשימה – ביניהם ח"כ גדי יציב – יבקשו ממרכז מפ"ם תמיכה בהכללתם בפאנל המועמדים. בידי המרכז אפשרות להוסיף ארבעה מועמדים – אחד מכל מיגזר – לרשימת המומלצים.

בשעות הבוקר יתקיימו בחירות מקדמות במיגזרים השונים. על המיגזר העירוני מתמודדים, פרט לגדי יציב, אף דוד בן אשר מרמת השרון, אורי גרפית מעקרון ואלכס ספינדר מפתח־תקווה. במיגזר הקיבוצי מתמודדים רכז הדור הצעיר במפ"ם, אילן רגב מקיבוץ רוחמה, והערי אלקסלסי מקיבוץ בית זרע. במיגזר הערבי מתמודדים חמישה – כאשר בולט בהם הח"כ לשעבר בשל"י, ואליד צארק. בין החברות מתמודדות שרה דורון מחיפה וחבה ארדי מתרלון. באפשרות כל מתמודד להתמודד לכל אחד מהמקומות ברשימה, על־פי המקום השמור למיגזר אותו הוא מייצג.

מזכ"ל מפ"ם, אלעזר גרנות, אשר ויתר על מועמדותו לרשימה לכנסת, הביע אתמול תקווה כי מפ"ם תצליח לשמור על כוחה גם בכנסת הבאה ותפתיע את הסקרים המנבאים לה ייצוג מינימאלי. לדעתו, יכנסו לכנסת רבים מ־13 המועמדים שיבחר מרכז מפ"ם.

מזכיר מרכז מפ"ם, נאוה ארד, פירסם אתמול הודעה בה נאמר כי סוכם על הצטרפותו של ד"ר מאיר פעיל למפ"ם. פעיל, חבר מפ"ם עד 1966 – מועד הצטרפותה למערך עם מפלגת העבודה – היה חבר אף בתנועת מוקד ובשל"י, מטעמה נבחר לכנסת. הקשר עימו הודיע בידי ואליד צארק – שעבר למפ"ם לפני שנים אחדות בראש קבוצת פעילים משל"י.

25 מעלות. לא יותר ולא פחות.

בקיץ החם שלנו, אי אפשר לוותר על מיזוג אויר. גם אין כל צורך לוותר. הבעיה היא שקיימת נטיה להפריז בקרור.

מה רע בזה?

קודם כל זה לא נעים, כי פשוט קר מדי.

שנית - זה לא בריא, כי עוברים כל הזמן מחום לקור מוגזם.

שלישית - זה מכביד על חשבון החשמל.

ולבסוף: קירור מוגזם בשעות הצהריים, שהן שעות השיא של ביקוש החשמל בקיץ, מכביד על משק החשמל והאנרגיה ויוצר בזבוז משאבים למשק הלאומי.

מה אנחנו מבקשים?
לא להגזים בקירור -

25 מעלות - מספיק.

חברת החשמל לישראל

נדחתה הצעה להעניק פטור מתשלום דמי ביטוח לאומי על דמי הבראה של שכירים

ועדת הכספים

/ צבי זרחיה

הצעת הביטוח הלאומי להענקת פטור מתשלום דמי ביטוח לאומי על דמי־הבראה של שכירים, נדחתה אתמול בידי ועדת הכספים של הכנסת, לאחר שממלא־מקום יושב־ראש הוועדה, ח"כ אריאל ויינשטיין (ליכוד), הודיע כי ההצעה מפלה באופן בולט את העצמאים במדינה.

ויינשטיין הודיע כי אם לא יגיש הביטוח הלאומי לוועדה הצעה מקבילה שתחול גם על העצמאים, המבוטחים ויתר מגישי הדו"חות, לא יעלה הנושא להוועדה עד סוף החודש – מועד בו יפוג הפטור שניתן בעבר מתשלום דמי ביטוח לדמי הבראה.

על־פי הצעת המוסד לביטוח לאומי, יהיה תשלום דמי ההבראה לשנת המס הנוכחית – בסך 1,100 שקל – פטור מתשלום דמי ביטוח לאומי.

לדברי ויינשטיין, אין ועדת הכספים מעוניינת לאשר הצעות שיש בהן אפלייה בין מפרנסים במדינה. את המפרנסים, אמר, יש לבחון לפי גובה הכנסתם ולא לפי עיסוקים הסקטוריאליים.

נציגי הביטוח הלאומי טענו כי לדיון ולאישור תקנות בידי ועדת הכספים נדרשת דחיפות, מאחר שהאישור דמי הביטוח הלאומי על־ידי המעבידים בשירות הציבורי המשלמים קיצבת הבראה נעשה במשכורות יוני, המשולמת ביולי – והמכון שהתקנות המוצעות באות לאפשר המשך מתן פטור על קיצבת הבראה.

אתמול אישרה ועדת הכספים הצעת האוצר לפיה מוגדרים עוסקים זעירים כעוסקים שמחזורם בשנת המס 1987 הגיע עד 60 אלף שקל בשנה, לעומת תקרה של 50 אלף שקל לשנה עד כה. ההתאמה באה בעיקר עקב עליית האינפלציה. מתוך סך של 250 אלף עוסקים, מוכרים 14 אלף כעוסקים זעירים.

הוועד המנהל דחה את דרישתו של אורי פורת לפיטורי גדעון לב ארי

מאת לילי גלילי
כתבת "הארץ"

ברוב קולות חברי הוועד המנהל של רשות השידור, נפלה אתמול הצעת מנכ"ל הרשות, אורי פורת, לפיטוריו מהרדיו של גדעון לב ארי – שהתפטר מתפקידו כמנהל "קול ישראל".

בתום עימות בין פורת למספר חברי ועד, התקבלה הצעתו החלופית – על־פיה ישאר לב ארי ברדיו וישובץ בתוך שלושה חודשים לתפקיד אחר תוך תיאום עימו, או יפוטר מן הרשות על־פי הנהלים. הצעה זו מושתתת על הסכם בין רשות השידור לאגודת העיתונאים לגבי טיפול בעובד שסיים תקופת כהונה.

את שינוי העמדה שנכפה עליו ואת הצעתו החלופית נימק פורת באומרו כי "כדי לשמור על שלום־בית ועל שלמות הוועד המנהל, על שלמות הרדיו ושלמות רשות השידור על רקע מחלוקת בנושא זה בוועד המנהל, אני מוכן לוותר על תביעותי להוציא את לב ארי מרשות השידור בגלל עבירות משמעת ולראות בו מנהל שסיים קדנציה".

בהתייעצות שקיים פורת במהלך הישיבה עם כלל נציגי הליכוד, כשל במאמציו לגבשם לצידו. בדבריו תקף פורת קשות את לב ארי, כשהוא מזהה על עבירות משמעת קשות שעבר ומותח עליו ביקורת אישית קשה, בניסיון לשכנע את חברי הוועד כי הישארותו ברדיו נוגדת את המינהל התקין. משראה פורת כי אין סיכוי להצעתו, העלה אפשרות הצעתו לחופשה של לב ארי, אולם גם הצעה זו נפלה.

ד"ר עדי אופיר ואיתן בורנשטיין נאסרו על סירוב לשרת בשטחים

מאת לילי גלילי

שני חיילי מילואים, חברי תנועת "יש גבול", נידונו אתמול למאסר עקב סירובם להשתתף בפעולות צה"ל מעבר לקו הירוק.

דובר "יש גבול" מסר כי רב"ט (מיל.) דוקטור עדי אופיר מירושלים, וסמ"ר (מיל.) איתן בורנשטיין מקרית־אונו, נידונו ל־21 ימי מאסר בפועל ו־14 ימי מאסר על תנאי כל אחד.

אופיר (37), נשוי ואב לשניים, מרצה לפילוסופיה באוניברסיטת תל־אביב, נמנה עם מקימי "השנה ה־21" – התנועה נגד הכיבוש. בקשת אופיר להיות מיוצג במשפטו בידי עורך־דין נדחתה לאחר בירור עם הפרקליט הצבאי הראשי.

בקו הבריאות

לשכת הדובר קופת חולים הכללית והאגף הרפואי עורכים

קו פתוח לבריאות הציבור

התמודדות עם בעיות נפשיות אצל הקשיש

הקשיש במשפחה
בעיות הקשיש בחברה ועוד.

צוות מומחים ישיב טלפונית

03 - 433500

לפניות הציבור במבצע מיוחד
שיערך, היום, יום שלישי, 28.6.88
בין השעות 16.00-19.00

ד"ר באורי סיגל - בית רבקה פ"ת
ד"ר סימונה נאור - בי"ח קפלן
ד"ר חוה סרוקה - בי"ח בילינסון
ד"ר מרים רמות - בריאות הנפש רמת־חן
ד"ר ניצה צ'יוידאלי - בי"ח טלביה
ד"ר אילנה אברמוביץ - בי"ח שלוותא

בשידור ישיר בתכנית "אצבע על הדופק"
היום יום ג' בשעה 18:05
רשת ב' - קול ישראל

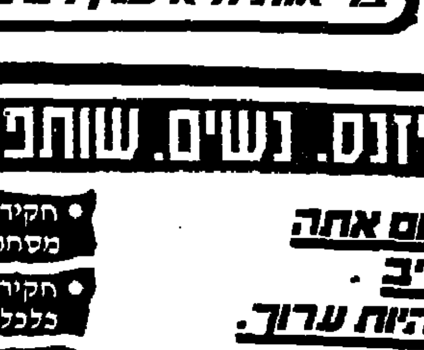

קופת חולים הכללית

בריאות היא ענין רציני

ביזנס. נשים. שותפים.

היום אתה חייב להיות ערוך. האם אתה מוגן?

• חקירות מסחריות
• חקירות כלכליות
• חקירות נזיקין
• חקירות פליליות
• חקירות אישות (גירושין)

לשם חקירות

ת"א, אחד העם 93, 03-292871

"הגדוד של שמוליק" שנפל בצפון ערך תרגיל גדודי

מאת איתן רבין סופר "הארץ"

חייליו של סגן אלוף שמואל אריב, שנהרג לפני מספר חודשים בהתקלות עם מחבלים בגבול הצפון, קיימו אתמול תרגיל גדודי בפעם הראשונה מאז נפילתו של מפקדם.

התרגיל נערך בנגב, והוא כלל תרגילי לחימה בשטח הררי חשוף, מלווים באש חיה באמצעות מסוקים. התרגיל יימשך ארבעה ימים.

בתרגיל אתמול השתתף גם מ"פ גבעתי עת ני אשר נפצע קשה במהלך הפעולה בלבנון. אחד המפקדים שהשתתפו בתרגיל, סגן אלוף ש' אמר אתמול, כי מסתבר שהשירות בשטחים לא פגם בכושרם של חיילי גבעתי והם ביצעו את התרגיל בכושר קרבי מעולה.

חיילי היחידה מעדיפים לחזור ללבנון מאשר לחזור לתעסוקה בשטחים.

עונשי מאסר לנערים שרגמו אוטובוס בבקה אל גרבייה

(ע). ארבעה צעירים בני 16-17 תושבי הכפר בקה אל גרבייה נידונו אתמול לעונשי מאסר של שנה עד שנה וחצי, לאחר שהורשעו בבית משפט המחוזי בחיפה, בידוי אבנים על אוטובוס של אגד.

התביעה טענה, כי ב-7 בפברואר יידו שניים מהם אבנים לעבר אוטובוס של אגד שעשה את דרכו מכפר ג'ת לכיוון חדרה, כששני חבריהם האחרים מחזקים את ידיהם בתקיפת האוטובוס, נסעו.

הנאשמים הודו באשמה וקצין מיבחן טען בהמלצתו לבית המשפט, שהעבירה לא נעברה מתוך מניעים פוליטיים או אידיאולוגיים.

השופט מרדכי הס דחה טענה זו וקבע שארבעת הצעירים יידו את האבנים באוטובוס, תוך הזדהות אתר אירועי האינתיפאדה. השופט ציין, כי העונש המירבי על עבירה זו הוא 20 שנות מאסר והוסיף, כי בעקבות גל הפיגועים, יידוי האבנים בתחבורה הציבורית – שומה על בתי המשפט להחמיר בדין על מנת להרתיע עבריינים.

השופט ציין, כי אין להקל ראש בעבירות אלה רק בשל העובדה שמעורבים בהם צעירים. "תופעה זו, של יידוי האבנים באוטובוסים הפכה לחיזיון נפרץ ויש להחמיר בעונשים של פורעים מסוג זה" אמר השופט.

שניים מהנאשמים שיידו את האבנים באוטובוסים נידונו לשנה וחצי מאסר בפועל ושנתיים וחצי מאסר על תנאי שני חבריהם שחיזקו את ידיהם בהתגבלות לאוטובוס, נידונו לשנה מאסר בפועל ולשנה מאסר על תנאי.

נעצר נער החשוד שהרג ילדה באופנוע, וברח

מאת נורית אמיתי סופרת "הארץ"

נער בן 17 מפתח תקוה נעצר אור ליום אתמול, בחשד בתאונת פגע וברח בה נהרגה ילדה בת 6 וחצי מפתח תקוה, ביום שלישי שעבר.

הבוקר אמורה שופטת בית משפט השלום בפתח תקוה, שרה פריש, להחליט אם ולכמה זמן ייעצר החשוד במעשה.

מיכל וונשטיין נפגעה כשחצתה במעבר חצייה, בעת שתלמידי "משמרות הזהב" הגישו שלטים נשאי סימן "עצור". רוכב אופנוע בעל נפח מנוע קטן, לא ציית להוראות משמרות הזהירות ופגע בה. היא נפטרה כעבור יומיים.

בימים האחרונים נסרקו באופן שיטתי כל האופנועים בפתח תקוה וסביבתה ונחקרו עשרות. בעקבות פעולות מודיעיניות נעצר הנער. תחילה נחקר ושוחרר, אך לאחר מכן נעצר שנית ואז הודה במעשה.

עורך הדין אברהם אדן, סנגורו של החשוד, ביקש מבית המשפט לשחרר הנער ולאפשר לו אפילו מעצר בית אצל קרוב משפחה. לדבריו, כשנעצר מרשו נגולה אבן מעל ליבו וכי היה שרוי בהלם מאז המקרה.

השופטת הורתה לחוקרים לסיים בהקדם גביית העדויות.

יצויין כי החשוד במעשה הוכה לפני כחודש על ידי אלמונים. הם הטמינו מאחור ביתו ובפרדס ליד כפר מעש דקרוהו וצרבו גופו בסיגריות. שני החשודים במקרה נעצרו לא מכבר לחקירה.

אשה תובעת פיצויים מגינקולוג שביצע הפלה אך העובר נותר ברחם

(ע). אשה שעברה טיפול להפסקת הריון טוענת, כי היא נותרה בהריונה ותובעת מגינקולוג ומרכז רפואי פיצויי נזיקין.

האשה (30), נשואה ואם לשלושה, טוענת בתביעת הנזיקין שהגישה לבית משפט המחוזי בחיפה, כי במאי 1986 עברה טיפול להפסקת הריון בבית חולים פרטי באיזור תל-אביב. לדבריה, לאחר הטיפול, שוחררה בו ביום לביתה, תוך ידיעה שהריונה הופסק ע"י גינקולוג מומחה. לטענתה, חודשיים לאחר שעברה את הטיפול, חשה מיחושים ובדיקה רפואית העלתה, כי היא נמצאת בהריון. כתוצאה מכך אושפזה בבית חולים אחר בתל-אביב, שם עברה לידה מוקדמת וילדה עובר מת.

האשה טוענת, כי לידה מוקדמת זו גרמה לה להלם וסיוטי לילה. התובעת מייחסת לרופא הגינקולוג ולבית החולים, רשלנות רפואית.

בכתב ההגנה שהוגש לבית המשפט טוען הרופא הגינקולוג, כי אכן ביצע את הפסקת ההריון אך, לטענתו, הוציא במהלך הטיפול מרקמה של האשה, חומר שנבדק וזוהה כחומר הריון. הגינקולוג טוען עוד, כי האשה עברה הריונים לאחר מכן הפסקת הריון נוספת, ולא לידה מוקדמת וזוהה את כל הטענות לעניין הרשלנות הרפואית שמייחסת לו האשה.

60 אלף ש"ח למומחה שיפתור זיהום הים בת"א במי ביוב

מאת חיים הנדוורקר
סופר "הארץ" בתל אביב

גם לאחר השלמת מפעל שפכי גוש דן, ממשיכים לזרום מדי פעם שפכים אל הים – כך הוברר אתמול, במהלך ישיבתה של הנהלת עיריית תל אביב.

הנהלת העירייה אישרה העסקת מומחה תמורת סכום של כ-60 אלף ש"ח, אשר ינסה למצוא פיתרון לבעייה. על פי דברי ההסבר שצורפו לדיון בהנהלה, העניין כולו דחוף, ולפיכך הבדיקה תסתיים תוך ארבעה חודשים.

מיליוני שקל נזק בשריפת ציוד חקלאי בכפר סולד – חשד להצתה

נשרפו 400 דונם בשמורת הר עמשא; רועים בדואים: רצינו להכין תה

מאת אלי אלעד ומנחם הורוביץ סופרי "הארץ"

נזקים במליוני שקלים נגרמו אתמול לקיבוץ כפר-סולד, לאחר שציוד חקלאי עלה באש. נשרפו שני קומביינים, 900 חבילות תבן ו-1,500 חבילות קש.

אנשי מכבי האש והמשטרה בודקים את הנסיבות לשריפה. ככל הנראה מדובר בהצתה.

שטח של כ-400 דונם בשמורת הר-עמשא בדרום הר חברון – בתחומי הקו הירוק – עלה אתמול באש, בדליקה שכילתה את הצומח הטבעי.

על השריפה נודע לאחר שפקח רשות שמורות הטבע באיזור דיווח על סימני שריפה בשטח. מחקירה ראשונה של פקחי רשות שמורות הטבע עולה כי אחראים למקרה שני רועים בדואים שנהגו לתחום השמורה עם עדר הגמלים שבבעלותם. לדברי הרועים, הדליקו את האש כדי להכין לעצמם תה.

הרועים הועברו לחקירה והוגשה תלונה למשטרה. נחקרת אף אפשרות להצתה מכוונת.

(ע). שופטת שלום בבאר-שבע ציוותה אתמול להאריך מעצר תושב הכפר יטא מדרום הר חברון, החשוד כי הצית אש בשדות קיבוץ דביר ביום שבת האחרון. נציג המשטרה ביקש מהשופטת להאריך בשמונה ימים את מעצרו של מחמוד אחמד אבו מלש (28). לדבריו, תפסו אנשי הביטחון של קיבוצי האיזור את החשוד לאחר שחסמו דרכים מהאיזור לכיוון היישובים שמעבר לקו הירוק.

בחקירתו טען אבו מלש כי תעה בדרכו לכיוון דהריה, וכי כאשר עמד על טעותו ניסה לחזור על עקבותיו, נעצר במחסום.

לשופטת הוגשה אף עדותו של קצין הביטחון מקיבוץ משמר הנגב, על-פיה הבחין הקצין בשריפה בעת שהיה בקירבת העיירה רהט. משהתקרב לשדות קיבוץ דביר, הבחין בחשוד כשהוא נוסע במכוניתו מכיוון השריפה.

השופטת, רות אבידע, קבעה כי ראיות המשטרה נגד החשוד קלושות ביותר, אך זהו שלב ראשוני בחקירה ויש לאפשר את המשכה. לפיכך נעתרה חלקית לבקשת המשטרה וציוותה לעצור את החשוד לארבעה ימים נוספים.

אנשי משמר הגבול בפעילות למניעת הגילוי של הצתות – ביער בן שמן (צילום: ישראל סאן)

הותר ללאו להיבחר ע"י נשים

מאת סופר "הארץ"

מועצת הרבנות הראשית החליטה אתמול, להתיר לרב ישראל לאו להציג את מועמדותו לכהונת הרב הראשי של תל-אביב. זאת, למרות שבגוף הבוחר של עיריית תל-אביב, נכללות נשים.

בהחלטת הרבנות כלולה ביקורת על בית המשפט הגבוה לצדק, בשל התערבותו בענייני הלכה, המופקדים בידי מועצת הרבנות הראשית על פי חוק.

הרב ישראל לאו הביע קורת רוח מהחלטת מועצת הרבנות הראשית, והדגיש כי עתה יוכל להציג את מועמדותו לתפקיד.

עובדי "חירות" חסמו משרדי החברה בחיפה

מאת יהודה גל
סופר "הארץ" בחיפה

כמה מאות מעובדי חברת "חירות" בצפון הארץ, חסמו אתמול את הכניסה למשרדי החברה בחיפה, במחאה על שיגור מכתבי פיטורים לכ-100 מעובדי החברה בצפון.

העובדים שיבשו גם את עבודות החברה בכל הצפון. הוועד הארצי של חברת "חירות", חברה-בת של סולל-בונה, העוסקת בעבודות אלקטרו מכניות, מאיים להשבית את עבודות החברה בכל הארץ. כמו כן עומדים נציגי הוועד להיפגש היום עם עמיתיהם, נציגי הוועדים האחרים בקונצרן "סולל-בונה", ולדון עימם בעיצומים בקונצרן כולו.

יו"ר הוועד הארצי של עובדי "חירות", יגאל גרינשטיין, מסר, שב-1986 צומצם בחצי כוח האדם באיזור הצפון של החברה. ההנהלה שלחה הודעות הפיטורים ללא תיאום וללא ידיעת הוועד. הוא דורש שההנהלה תיקח בחזרה הודעות, כתנאי מוקדם לכל כניסה למו"מ.

מטעם הנהלת קונצרן סולל-בונה נמסר בתגובה, כי מערך התפעול ב"חירות" עובר כעת אירגון מחדש כדי להתאים את החברה למצב בענף הבניין. לטענתה הודעות הפיטורים נשלחו כחוק ובידיעת הוועד.

מספר הדירות בת"א פוחת מאז 1984

הבנייה החדשה אינה מדביקה את קצב חיסול דירות המגורים בעיר

מאת חיים הנדוורקר
סופר "הארץ" בתל אביב

במשך 17 השנים האחרונות חלה ירידה במלאי הדירות בתל אביב, בשיעור של 17,472 דירות – כך עולה מתוך סקר חדש שערך המרכז למחקר כלכלי וחברתי הבוחן את השינויים במלאי הדירות בעיר.

בתקופה זו נסתיימה בנייתן של 33,348 דירות חדשות בעיר. כלומר, לכל שתי דירות חדשות שנוספו, ירדה מהמלאי דירה אחת.

הסיבות המרכזיות לירידה במספר הדירות בעיר הן הריסת דירות בעיקר בדרום-מזרח העיר וביפו (9909 דירות), הפיכת דירות למשרדים (9166 דירות) ודירות שאוחדו (3064 דירות) במרכז העיר וצפונה. מול נתונים אלה התווספו 4667 דירות שלא מבנייה חדשה (4384 עסקים שהפכו לדירות מגורים ועוד 283 שנוספו כתוצאה מפיצול דירות).

ירידה בדירות חדשות

מגמות ההתפתחות בעיר מצביעות על כך שנרשמת ירידה הדרגתית בבניית דירות חדשות בעיר, עד כדי גרעון בשלוש השנים האחרונות. עד לשנת 1983 נרשמה עליה שנתית במספר הדירות בעיר, אילו משנת 1984 החלה ירידה שנתית במלאי הדירות למגורים. כך למשל, בשנים 1985-86 נסתיימה בנייתן של 1172 דירות חדשות ומלאי הדירות ירד ב-2192 דירות. בסך הכל היו בתל אביב בסוף שנת 86', 146,411 דירות.

הסקר מגלה, שהצהרותיה של העירייה כי היא תביא לסילוק משרדים, אינה עומדת במבחן המציאות. במחצית השניה של שנות השבעים הפכו 795 דירות לעסקים. לאחר ששונתה המדיניות בנושא זה הוחלט לסלק את המשרדים מאזורי המגורים, חלה אמנם ירידה במספר הדירות שהפכו לעסקים ואולם גם בשנים 1985-6 הפכו כ-400 דירות מדי שנה לעסקים.

מתוך השוואה שנעשתה עם ישובים אחרים שכללו את שבע הערים הגדולות בישראל ובן ערים הסובבות את תל אביב, עולה כי תל אביב תפסה את המקום הראשון בירידת הדירות מהמלאי, יחסית למלאי הדירות בעיר.

סופר "הארץ" מציין כי בשנים האחרונות חלה עלייה דרסטית במחירי הדירות בעיר והבכירים בעירייה אומרים כי אחת הסיבות המרכזיות לכך היא התופעה המפורטת במחקר.

אלף דירות סוכנות עומדות ריקות כבר למעלה משנתיים

מבקרת הסוכנות חושפת ליקויים בתוכנית "עמיתי ירושלים"

מאת גדעון אלון, סופר "הארץ"

כאלף דירות שבבעלות החברה הסוכנותית עמיגור עומדות ריקות זה למעלה משנתיים וחברת השיכון איננה מצליחה למכור אותן או להשכירן – מתברר מדו"ח מבקרת הסוכנות, רננה גוטמן, שהוגש אתמול לעצרת הסוכנות.

המבקרת מציינת כי הדירות נשארו בלתי מאוכלסות זמן רב בשל גודלן, איכות הבנייה הירודה שלהן ומיקומן. כמחצית מן הדירות הן בגודל של חדר אחד עד שני חדרים. לדבריה, בישובים אחרים הדירות הריקות מהוות כ-11% מכלל הנכסים בניהולה של עמיגור. החברה מפסידה בשל כך לא רק בגלל העדר הכנסה משכר דירה אלא גם בגלל הרס של הדירות הריקות.

יו"ר הנהלת הסוכנות ציין כי עמיגור עושה מאמצים לאכלס את הדירות הריקות. לדבריו, מתוך כ-31 אלף דירות שעמיגור מנהלת, קיים פוטנציאל למכירתן של כ-10 אלפים דירות. מדי שנה מוכרת עמיגור כאלף דירות.

עוד מצאה המבקרת, כי בעמיגור אין רישום נפרד על גביית התוכות מהדיירים עבור גינון, שרותים טכניים וכו', ואין מצבת חובות של רוכשי דירות הכוללת הפרשי הצמדה וריבית.

ליקויים חמורים חשפה מבקרת הסוכנות בתוכנית "עמיתי ירושלים" לפיתוח מנהיגות לחינוך יהודי בתפוצות שמומנה ע"י בל"ל ונועדה לאתר בתפוצות כ-30 מחנכים ומחנכות צעירים על מנת להכשירם לתפקידים מרכזיים בחינוך היהודי בתפוצות. נמצא שהוועד המנהל של התוכנית, בראשות אריה דולצין, לא ערך במשך שנה וחצי שום תוכנית לפרויקט, בתיקי העמיתים לא נמצאה תוכנית לימודים כתובה ומגובשת לשלוש שנות לימודים. כן נמצא שבמסגרת התוכנית הוצאו הוצאות חריגות לשליחויות קצרות. המבקרת שללה את הטענה שהתר כבית לא היתה כפופה לתנאי העבודה של הסוכנות כיוון שמומנה על ידי בל"ל. כעת תקציב התוכנית בא מהסוכנות ויש להשלים את שיפור המינהל שלה בנהלים מתאימים".

האוצר מתנגד לפיקוח על מחירי החניה בתל אביב

מאת חיים הנדוורקר

אגף התקציבים במשרד האוצר מתנגד להטלת פיקוח על מחירי החניה – על-אף שמחיריה הגבוהים יקטינו את תנועת כלי הרכב לתל-אביב.

בעקבות תלונות רבות של אזרחים בדבר העלאות פרועות של מחירי החניה, בעיקר באיזור תל-אביב, המליץ משרד התעשיה והמסחר להחזיר את הפיקוח על מחירי החניה.

בצער רב אנו מודיעים על פטירתו בשיבה טובה של אבינו וסבנו היקר

מרדכי להמן הכהן
ב"ר יצחק ז"ל

ההלויה תתקיים היום יום שלישי י"ג תמוז תשמ"ח 28/6/88 בשעה 11.00 לפנה"צ בבית העלמין הדרום גבול חולון בת"ים

אבלים: משפחות רינר, לימן

ליעקב בורק

משתתפים באבלך בהלקח ממך

אביך ז"ל

מעמיתיך בחברות
ישום מערכות נהול והנדסה
משאבי אנוש

לשרה בורק

משתתפים בצערך הגדול
על פטירת בעלך

ברוך בורק ז"ל

אבשלום אורנשטיין, ברוך ארזי, יהושע אהרוני
ובית הוצאת ספרים "יבנה" בע"מ

דחפון
שרות מודעות טלפוני של הארץ
לבעלי כרטיס אשראי
03-611001

לדוד הסל

תנחומים על מות

אמך ז"ל

חבריך במכון
הישראלי לנפט ולאנרגיה

לדוד הסל

אתך באבלך הכבד

על מות אמך ז"ל

חברת שרותי נפט
הדירקטוריון, ההנהלה
והעובדים.

לרחל מיכאל שלי ובנ"ב

משתתפים בצערכם על מותו הפתאומי
של ידיד נפשנו

וולפגנג לצרוס

משפחת ר"ח
משה אברמסקי

בצער רב אנו מודיעים על פטירת אמנו וסבתנו היקרה

לאה בןחורין (גינזבורג)

ב"ר משה שמואל בדעזר (ראאב) ז"ל
אשת אדריכל משה בן חורין ז"ל

ההלויה תתקיים היום, יום שלישי, י"ג תמוז תשמ"ח 28.6.88
בשעה 4.00 אחה"צ בבית העלמין סגולה בפתח-תקוה

המתאבלים:
בנה: מרדכי ואביבה בןחורין
בתה: אמיצה ויחיאל חצור
הנכדים ומשפחות: בדעזר (ראאב) וגינזבורג

השבעה בביתה בסביון

למשפחת לצרוס

אתכם באבלכם הכבד
על פטירתו של ידידנו

וולפגנג לצרוס ז"ל

הלשכה הארצית
של חברות המניה בישראל

בצער רב וביגון קודר אנו מודיעים על פטירתו של יקירנו

דוד בן יהושע מאיה

ההלוייה תתקיים היום יום ג' 28.6.88 י"ג בתמוז תשמ"ח
בשעה 11.00 לפנה"צ בבית העלמין סגולה פתח תקוה.

יושבים שבעה בבית המנוח רח' רמב"ם 40 פתח תקוה

המתאבלים:
אשתו: אסתר
בתו: לבנה ומרדכי ארבש ובנ"ב
בנו: יהושע וחיה מאיה ובנ"ב
בתו: סולי וקובי אבן עזרא ובנ"ב
וכל המשפחה

למשפחת לצרוס

השתתפותנו הכנה באבלכם
על מות ידידנו

וולפגנג לצרוס ז"ל

משפחות עופר
אחים עופר (אניות) בע"מ

אוניברסיטת תל-אביב
המכון לחקר הציונות ע"ש חיים וייצמן

אבלים על מותו של

ד"ר אלכסביין ז"ל

ממייסדי המכון ומידידיו

במלאת שנה למותו של

שמואל תמיר

יתקיים ערב זכרון באוניברסיטת ת"א
באולם כס המשפט בפקולטה למשפטים ביום ד'
6.7.88 בשעה 20.00 בערב
הכניסה משער 4.

המשפחה — הועד להנצחת שמו של שמואל תמיר

קבלת מודעות אבל
24 שעות ביממה
מודפון
03-38 38 38

בנק ישראל מציע:

שגיא גליל

השקעה צמודה נושאת ריבית ניתנת למימוש בכל עת

ביום רביעי, 29 ביוני 1988, יוצעו במכרז האגרות הבאות:
(החיוב הכספי ייעשה רק ב-30.6.88)

אגרות חוב צמודות למדד המחירים לצרכן כולל מדד החודש האחרון (בעיקור 5)

סדרה		סכום מוצע (מיליוני שקלים חדשים)	מחיר מינימום	פדיון
"שגיא"	4226 ט'	40	94%	בתום 6 שנים
"גליל"	5606 ט'	30	83%	בתום 17 שנים

הסדרות צמודות למדד המחירים לצרכן שיפורסם עבור חודש יוני 1988, והתפריגה ביום העסקים האחרון של חודש יוני.
אגרות החוב ישאו ריבית 4.75% לשנה.
הריבית תשולם בשיעורים שנתיים ביום העסקים האחרון של חודש יוני בכל שנה החל מחודש יוני 1989.
המדד הנוסף (בעיקור 5) על הריבית והקרן יצטבר בתנאי הקרן וישולם כאמור בדרכי תשלום הריבית ובדרכי פדיון הקרן בתקנות מילוה מדינה סדרות מסוג "שגיא" ו"גליל".
הסדרות תרשמנה למסחר בבורסה תוך שבועיים מיום פרסום מדד המחירים לצרכן לחודש יוני 1988.
ההזמנות יוגשו לבנק ישראל ביום 29.6.88 במחירים שלא יפחתו ממחירי המינימום הנ"ל.
מחיר המכירה שייקבע במכרז יהיה אחיד, כאמור בתקנות מילוות מדינה (מכרזים).
פרטים מלאים ורכישה בכל סניפי הבנקים ואצל חברי הבורסה לניירות ערך.
התנאים המחייבים של הנפקות אלו נקבעו בתקנות מילוות מדינה (סדרות מסוג "גליל" ו"שגיא") ובתקנות מילוות מדינה ("מכרזים").

לשכת הפרסום הממשלתית

שגיא • גליל • אדמון • רמון • גלבוע • – ניירות הערך של המדינה

הסוכנות: כל תקציב ההתיישבות – לגליל ולנגב, המרכז לא יטופל

יו"ר חבר הנאמנים: לא עוד מינויי מנהלים המבוססים על שיקולים פוליטיים

מאת גדעון אלון סופר "הארץ"

בחמש השנים הקרובות תשקיע המחלקה להתיישבות של הסוכנות היהודית שני שלישים מתקציבה בפיתוח הגליל ושליש מן התקציב יועד לפיתוח הנגב ובמקביל יופסק הטיפול בישובים המצויים במרכז הארץ – כך מסר אתמול אלוף (מיל.) מאיר עמית יו"ר הוועדה לקביעת יעדי ההתיישבות שמונתה לפני כשנה ע"י חבר הנאמנים של הסוכנות. חבר הנאמנים אישר את המלצות הוועדה שתובאנה לאישור עצרת הסוכנות, המקיימת את דיוניה בירושלים.

עמית ציין אתמול כי יישום המלצות הוועדה יאפשר יצירת 1000 מקומות תעסוקה בשנה, שמשמעותן קיום ל־4000 תושבים נוספים. לדברי הוועדה הגיעה למסקנה כי המשך קיומה של המחלקה להתיישבות בסוכנות הוא חיוני להמשך ההתיישבות בשל נסיונה הרב, המיומנות של עובדיה וגישתה הרב־מערכתית, בניגוד לגישת משרד החקלאות.

עמית הדגיש כי יישום המלצת הוועדה יחולל מהפך ממשי בדרכי עבודתה של המחלקה להתיישבות. תבנית ההמלצות העיקריות של הוועדה: אימוץ גישה כוללנית, כלומר פיתוח אזורי המשלב בתוכו ישובים, במקום שימת דגש על ישוב או מתיישב בודד, עידוד יוזמות פרטיות וקבוצתיות תוך הטלת אחריות על היוזמים, והתמקדות בפיתוח משאבי אנוש והקמת תשתיות כלכליות ופיזיות.

כן מומלץ לבצע שינויים ארגוניים במחלקה להתיישבות, שעיקרם ביטול פיצולה של הנהלת המחלקה וריכוזה במקום אחד, ביטול שניים מתוך חמישה הגבלים הקיימים כיום. באשר לצמצום בכח אדם, אמר עמית: "בסוכנות בפרט ובמדינה בכלל, פחות אנשים יכולים לבצע אותה עבודה. זו בעייה אמיתית ואני מקווה שחלקם ינוצלו בעשייה אחרת".

לא ייסגרו מיד

יו"ר חבר הנאמנים של הסוכנות, מנדל קפלן, הבטיח אתמול שמרכזי הקליטה לא ייסגרו מיד, במסגרת העברת הטיפול בקליטה מהסוכנות לממשלה. עם זאת הדגיש כי מרכזי הקליטה במבשרת ציון, בית מילמן ורעננה לא ייסגרו גם בעתיד הרחוק. לדבריו "הסוכנות איננה נוטשת את הקליטה, אך איננו רוצים להמשיך בתפקיד מחזיקי מרכזי הקליטה. עדיף שהקליטה תתבצע ע"י כתובת אחת והיא משרדי הממשלה העוסקים ממילא בקליטת העולים". קפלן הדגיש כי באחרונה בוטל הנוהג שמנכ"לים מונו בסוכנות מתוך שיקולים פוליטיים. מעתה לא יועסק איש בסוכנות רק בזכות השתייכותו הפוליטית.

יו"ר הנהלת הסוכנות שמחה דיניץ אמר שכל עוד רוב היהודים חיים מחוץ לגבולות ישראל וחלקם במצוקה פיזית, לא תם תפקידה של הסוכנות. בהתייחסו לחוסר היעילות הנזכר בסוכנות, אמר דיניץ: "בעבר לקה המוסר שלנו בחוסר תאום. באחרונה נכנסנו לעידן של יתר תאום". לדבריו באחרונה נערכו קיצוצים בכח אדם בפרויקטים שונים, ונסגרו כעשרים משרדים בח"א.

מנהל מקרקעי ישראל תוקף את השר נחמקין: מתערב במינהל ללא סמכות

ליפקה כינה את ח"כ רן כהן "שקרן פתולוגי" במגמה שזה יתבעו לדין על הוצאת דיבה

מאת אריה לביא סופר "הארץ"

משה ליפקה, מנהל מינהל מקרקעי ישראל, תקף אתמול את שר החקלאות אריה נחמקין הממונה על פעילות מינהל מקרקעי ישראל. במסיבת עיתונאים מתח ליפקה ביקורת על פעילות השר המנסה להתערב, בלא סמכות, בעבודת המינהל.

לטענת ליפקה ניסה השר להביא למסירת קרקע ללא מיכרז לתנובה, ביקש להפלות לטובה ישובים חקלאיים בכנסת בקבלת קרקע למטרות תיירות בניגוד לכללי המינהל התקין, וכן התערב השר לטענתו בהליך משפטי פלילי המתנהל נגד אדם שמחזיק שלא כחוק בקרקע של המינהל ואשר איים על חייו. לדבריו, ניסה שר החקלאות במשך ארבע שנים להביא להדחתו ורק משום שראש המינהל נתמנה מטעם הממשלה, לא הצליח בכך.

ליפקה הודיע שהוא עומד לסיים בעוד כשבועיים וחצי את תפקידו כדי לרוץ ברשימת הליכוד לכנסת לאחר שנבחר במקום ה־48 ברשימה הכוללת. הוא דוחה טענות של ח"כ רן כהן שאמר עליו שהוא מנצל מעמדו למתן טובות הנאה למקורביו. ליפקה אמר שאינו יכול לתבוע לדין את ח"כ כהן לכן הוא קורא לו פומבית "שקרן פתולוגי" בתקוה שח"כ כהן יגיש נגדו תביעה משפטית.

משה ליפקה

בעניין טענותיו של ח"כ כהן על מסירת "אי האהבה" שליד נהריה למקורביו אמר ליפקה כי עיריית נהריה סברה שהאי מצוי בשטח שיפוטה ומסרה אותו בטעות ליזמים וינגרין וגרוס, שאינם חברי המפלגה הליברלית. מינהל מקרקעי ישראל לא מסר את השטח ליזמים ומנע מהיזמים את העליה על האי, טען ליפקה והוסיף כי כל הפעילות בקשר ל"אי האהבה" התנהלה בלי ידיעת משרדו.

בהתייחסו לטענה על הענקת שוחד בזירות לידי אנשי המפלגה הליברלית בצפון, אמר ליפקה, כי "הממשלה מעוניינת להגדיל את הישובים בקו העימות בצפון. כל מי שירצה לבנות במטולה או בישוב אחר בקו העימות, יקבל קרקע גם אם המינהל יצטרך לקנות אותה. הבעיה היא שאף אחד אינו מעוניין בכך".

במרכז · דרך מעשית להשגת היעדים הכלכליים

ישראל ברון, עו"ד רו"ח
לשעבר הממונה על הכנסות המדינה
יו"ר המועצה הכלכלית חברתית של תנועת המרכז

לישראל בעיות כלכליות חברתיות קשות שאסור להזניחן מחמת הבעיות המדיניות.
תנועת המרכז תפעל להורדת נטל המס, לצימצום מעורבות הממשלה במשק, לצימצום הגרעון במאזן התשלומים ולהקטנת האינפלציה. כל זאת במגמה להשיג עצמאות כלכלית.
תנועת המרכז מציעה פתרונות מעשיים לבעיות המשק הישראלי.

המרכז
שינוי • ר"צ • המרכז הליברלי
לבונטין 19 ת"א 65112 טל. 03-614737/8/9

ארנס לא משלים עם מות ה"לביא"; מערכת הבטחון חדלה לממן הלביא־בי 3

מאת ראובן פדהצור וזהר בלומנקרנץ

מות הלביא הינו דבר שמדינת ישראל אינה יכולה להשלים עמו, אמר השר ארנס ביום חמישי האחרון לעובדים של התעשיה האווירית. עם זאת, כי אם תהיה לו אפשרות יפעל לחידוש הפרויקט. לדעתו ביטול הלביא הוא פגיעה בעובדים ובבטחון המדינה.

השר ארנס השתתף במסיבת פרידה לחבר לשעבר של ועד העובדים בתעשיה האווירית שעזב את המפעל. האיש הוא פעיל בחרות, ובנוסף לשר השתתף במסיבה גם יהושע שגיא.

הוצאות ייצור של האב־טיפוס האוירי של מטוס הלביא־בי 3 הועברו אתמול מכספי מערכת הביטחון לתקציב המימון העצמי של סעיפי המחקר והפיתוח של התעשיה האווירית.

משמעות הצעד היא שחיל האויר מסיר את חסותו מפרויקט אותו הוא שנשאר לפליטה, מפרויקט הלביא. ההחלטה על כך נעשתה לאחר ביקור שלושה של מפקד חיל האויר האלוף אביהו בן נון במתקני התעשיה האווירית בלוד, ופגישתו עם הנהלת החברה. 24 מיליון דולר מתוך התקציב של 28 מיליון דולר שהוקצו לפרויקט זה, יועברו למימון שני פרויקטים אחרים של חיל האויר – פיתוח וייצור מטוסים בלתי מאויישים והשבחת מטוסי כפיר.

תלונה על זיהום מבתי הזיקוק הוגשה למשטרה

מאת אלי אלעד סופר "הארץ" לאיכות הסביבה

תלונה נגד בתי הזיקוק בחיפה על הפרות של הוראות "הצו האישי" המיוחד שהוצא לפיקוח ומניעת פליטות הזיהום מהמפעל, הוגשה אתמול למשטרת חיפה ע"י "הרשות המפקחת" על ביצוע הצו, מנהל איגוד ערים חיפה לאיכות הסביבה המהנדס צבי פורר. זוהי התלונה הראשונה המוגשת נגד בתי הזיקוק מאז הרשעתו של המפעל בכל 13 סעיפי האישום שהוגשו נגדו ע"י "הרשות המפקחת" בקשר לאי ביצוע הוראות מ"הצו האישי".

בתלונה נטען, בין השאר, כי בתי הזיקוק אינם עומדים בהוראות ה"צו האישי" שלפיהם על המפעל לשרוף, כל אימת שמתקבלת הוראה לכך, בשל תחזית למצבים מטאורולוגיים קשים, דלק דל גופרית בתכולה שלא תעלה על אחוז אחד של גופרית. על פי התלונה שרפו בתי הזיקוק בארבעת החודשים הראשונים של השנה מזוט שתכולת הגופרית שבו הגיעה עד ל־1.24%.

סעיף אחר בתלונה חוזר ועוסק במתקן הקטליטי. הרשות המפקחת מתלוננת כי בתי הזיקוק לא בנו את המתקן שיצמצם את פליטות החלקיקים מהמתקן. ב"צו האישי" נקבע תקן שבו חייבו בתי הזיקוק, אולם פליטות החלקיקים עולות פי כמה על הוראות הצו.

סעיף אחר בתלונה הוא שבתי הזיקוק אינם מפעילים את מדי האטימות שהתקינו בארובותיהם, לטענתם בשל בעיות כיול.

המיכללה למינהל תעניק תואר אקדמי

מאת סופר "הארץ"

בישיבתה השבוע אישרה הממשלה את החלטת המועצה להשכלה גבוהה, להכיר בחוג למינהל עסקים של המיכללה למינהל בתל־אביב כמוסד להשכלה גבוהה.

המיכללה תהיה רשאית, לפיכך, להעניק תואר "בוגר עסקים" אקדמאי בראיית חשבון, ושיווק, ורטרואקטיבית מקיץ '86, לסטודנטים שלמדו במסלול האקדמאי בתחומים אלה.

תיקון

בידיעה על פסק דין נגד החברה להגנת הטבע ("הארץ" 23.6) נאמר בטעות כי היא חויבה ב־60 אלף שקל פיצויים, במקום 14,650 שקל, כפי שפסק השופט בדיאר.

עורך את העמוד: אוריאל רייכנגלר

עשרה מבכירי עיריית ת"א יוצאים מטעמה לחוץ לארץ

מאת חיים הנדוורקר סופר "הארץ" בתל אביב

גל נסיעות של פקידים בכירים פוקד בעת האחרונה את עיריית תל אביב. גזבר העירייה יצחק אלרון, מהנדס העיר שמאי אסיף ומנכ"ל חברת עזרה ובצרון ליאור דושניצקי, נסעו לכנס בסקנדינוויה בנושא יזום פרויקטים ואחר כך ימשיכו לקנדה וארה"ב לפגישות עם משקיעים. אתמול אישרה הנהלת העירייה את נסיעתו של מנהל המנגנון ישכר כהן, לצורך השתלמות – לפירנצה, ציריך, פאריס, אמסטרדאם, אנטוורפן ולונדון.

ביום שישי הקרוב יצא מנהל אגף רישוי עסקים יעקב כרמי, לסיור השתלמות בגרמניה וארה"ב. איש הגזברות מנחם ינובסקי נסע לאנגליה לבחון מכונות לניקוי צואת כלבים. מנהל מחלקת המאור בדקר דרידזון יצא לגרמניה, לתערוכה בנושאי תאורה. אלי הרציג, מאנשי הביקורת הבכירים בעירייה, יצא לסן פרנסיסקו ולוס אנג'לס, לצורך השתלמות. מנהל אגף התרבות יוסי קוסו ביקר בבולגריה.

עוזר ראש עיריית תל־אביב, אלחנן כהן, אמר, כי כל נסיעה לחו"ל נשקלת לגופו של עניין.

עדר הפראים ש"נעדר" חצי שנה – נתגלה בנחל רמון

מאת אלי אלעד סופר "הארץ" לאיכות הסביבה

תעלומת העלמותו של עדר הפראים המתקיים בשמורת רמון נפתרה אתמול, כחצי שנה לאחר שלא עלה בידי אנשי רשות שמורות הטבע, חרף מאמציהם, לצפות בעדר "הבנים האובדים", התגלה אתמול מחדש. העדר נראה בראש נחל רמון שבמכתש.

במהלך חצי השנה האחרונה ניסו אנשי הרשות פעמים רבות לאתר את עדר הפראים (חמורי הבר) הן באמצעות סיורים רכובים מהקרקע, תצפיות ואף באמצעות מטוסים מהאוויר, עד אתמול ללא הצלחה. בתצפיות ובסיורים התגלו אמנם עקבות וגללים של העדר, כאשר פרטים בודדים של פראים ניצפו בערבה אך לא במכתש.

מנהל מחוז הדרום ברשות שמורות הטבע שמואל שפירא, מסר כי אתמול בבוקר ניצפו סוף סוף 14 פראים ובהם 4 עיירים שנולדו השנה.

תינוקת בת חצי שנה שלקתה בגידולים בשתי עיניה, אמורה לטוס עם הוריה, מחר או מחרתיים, לטיפול בארצות הברית. הילדה, דורין זליכה היא בתו של אבי זליכה – קצין משטרה בדרגת מפקח, המשרת בראש משרד החקירות בתחנת משטרת הרצליה. לא מכבר נתגלו בעיניה של התינוקת גידולים. לדעת המומחים יש לעקור עין אחת, ונסיון להציל את השנייה יוכל להיעשות רק בארה"ב, ויש לעשותו בדחיפות. ועד ציבורי בהרצליה פנה אתמול בקריאה לתרום לחשבון שנפתח בבנק דיסקונט, בהרצליה, למען הצלת הפעוטה. מספר החשבון: 15008. בתמונה: ההורים עם התינוקת. (צילום: יפפא)

הנשיא העניק 16 תארי "תיירן מצטיין בכיר"

מאת זהר בלומנקרנץ

נשיא המדינה חיים הרצוג העניק אתמול תארי "תיירן מצטיין בכיר" ל־16 גורמי תיירות שונים. על המצטיינים לתואר הנחשב לגבוה והיוקרתי ביותר בענף התיירות, החליטה ועדה ציבורית, בראשותו של ראובן ויסלה. כאיש השנה בתיירות נבחר ראובן ברדוני, נשיא חברת התיירות "טיולי הגליל" על מפעל חייו בתחום התיירות.

שאר גורמי התיירות שאושרו השנה לזכות בתואר הנחשב "לאוסקר" של הענף הם: בתי המלון הילטון תל־אביב, המלך דוד בירושלים; לגונה, המלך שלמה, ספורט וקלאב אין, באילת; טיולי הגליל כמסיעת תיירים, קשר ראנט־א־קאר בהשכרת רכב, יהלומי נתניה ושטרן בתחום, מסעדת לידו בכנרת, חברת צבר לתיירות פנים, וחברת שייט בכנרת של עין גב. לדרישתו של שר התיירות, אברהם שריר, החליטה הוועדה הציבורית להגדיל את מספר המועמדים לתואר בתחום מגזר סוכני התיירות וכך נוספה לרשימת הזוכים שכללה את חברות פלתורס ויונישורס, גם חברת דיזנהאוז.

תואר הצטיינות מוסרי נפרד הוענק למנהל נמל התעופה בן גוריון בלוד, מוטי רבי. ועדת הערעורים לקביעת הזוכים, בראשותו של אברהם בריר, קיבלה את ערעורו של מלון "דן" בתל־אביב והוא הועבר מהדירוג "תיירן מוכר" לדירוג "תיירן מצטיין". תארי "תיירן מוכר" הוענקו אתמול לכמה עשרות גורמי תיירות ע"י שר התיירות, אברהם שריר, במעמד נפרד שהתקיים במלון המלך דוד בירושלים.

20 עיזים במכונית אחת

מאת איתן רבין סופר "הארץ"

חיילי מילואים במחסום נחל עוז הופתעו אתמול לגלות, כי בתוך מכונית מרגם פיאט 124 של תושב עזה, מוסעות לא פחות מ־20 עיזים.

כשהנהג נשאל במחסום מה יש במכונית, ענה: שתיים־שלוש עיזים. אך בבדיקה נתגלו עשרים. הן הוחרמו עד אשר ישלם בעל הרכב את מיסיו.

אסיר מ"כנופיית ליפתא" ברח שלשום מכלא השרון

מאת נורית אמיתי סופרת "הארץ"

אסיר נמלט ביום ראשון בלילה מכלא השרון בתל־מונד. האסיר, שמעון שלמה ברדה בן 29 מחולון, שהשתייך ל"כנופיית ליפתא" היה שפוט לשמונה שנים לאחר שהורשע בקשירת קשר לביצוע פשע.

בשעת חצי לאחר חצות נראה האסיר באגף הפנות שם היה עצור. בספירת הבוקר כבר לא נמצא. מחקירה ראשונית התברר כי עבר מהגדר הצפונית של האגף הפנות ונמלט.

לשלטונות הכלא היה מוכר כאסיר ממושמע ומניעי בריחתו אינם ברורים. המחפשים אחריו נמשכים.

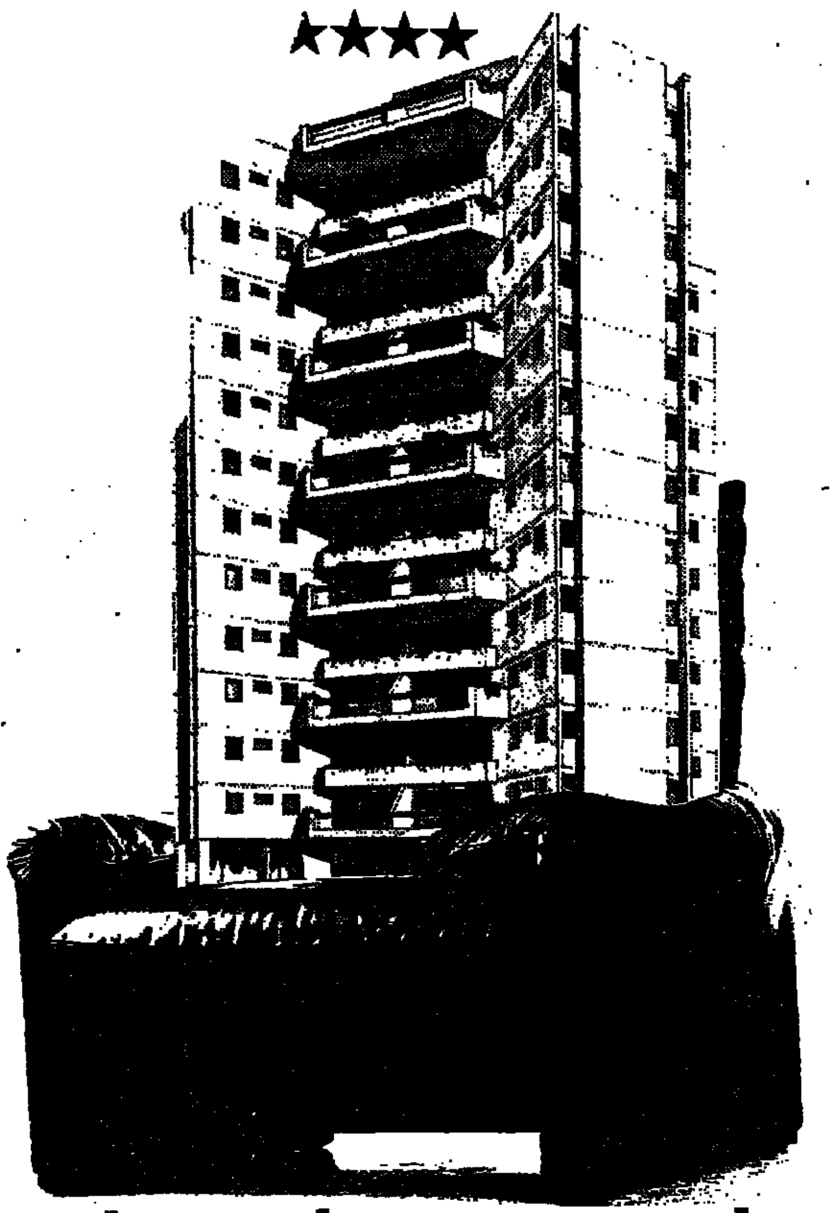

להביט מלמעלה על צפון ת"א

צמרת אביב שכונה ברמה של 5 כוכבים ברמת אביב

דירות 4 חדרים
אפשרות למרפסת גן.
החל מ־$194,000 עד $264,000

דירות 5 חדרים
אפשרות למרפסת גן.
החל מ־$216,000 עד $273,000

דירות גג מפוארות
החל מ־$353,000 עד $399,000

משרד מכירות באתר:
רח' איינשטיין רמת־אביב ימים א'־ה' בין השעות 17.00־19.00 שבת 10.00־14.00.
משרד ראשי:
רח' אחד העם 13, טל. 650281 ימים א'־ה', 09.00־17.00.

אפריקה ישראל להשקעות בע"מ
מקבוצת בנק לאומי
ביצוע: ש.א.פ. בע"מ

צמרת אביב

מלון ★★★ פרנק נהריה
44 ש"ח + מע"מ (לאדם בחדר זוגי)
לינה וארוחת בוקר עד ה־14 ביולי 1988
להזמנות: טל: 04/920278 עד השעה 22.00
כשר

למוסד ממלכתי
דרושה בשכירות דירה
בת 5—4 חדרים + טלפון
(בא בחשבון 2 דירות קטנות צמודות)
באיזור חיפה (הדר, קרית אליעזר)
ללא דמי תיווך
• בהצעות נא לפנות: 03—205256

לשכת ההוצאה לפועל בחיפה
תיק הוצל"פ 5416/88

מודעה בדבר מכירה פומבית של מכונית

מוצעת בזה למכירה פומבית המכונית המתוארת להלן של החייב: מוצרי בעלי כנף בע"מ לגביית חוב המגיע לזוכה בנק אמריקאי בע"מ ע"י ב"כ עו"ד ש. לבנוני מרח' חסן שוקרי 16 חיפה.
המכירה תתקיים ביום 11.7.88 בשעה 15.00 בבניין בלל"ל רח' יפו חיפה.
תיאור המכונית:
מכונית משא מסחרית סגורה פג'ו 504 שנת ייצור 1982 מס' רישוי 58-987-82 שהוערכה בסך 13,500 ש"ח.
* על הקונה יהיה לשלם את כל המיסים והאגרות וההיטלים אשר מכח כל דין חלים על הקונה.

נעים עובר
המוצ"א לפועל חיפה

משרד החינוך והתרבות
בית צבי
בית הספר לאמנות הבמה והקולנוע

המגמה לתיאטרון

פתיחת ההרשמה לשנת הלימודים תשמ"ט 1988/89

מידע והרשמה:
בית־צבי
רח' שועלי שמשון 2, ר"ג טל. 782679
בין השעות: 09:00־14:00

נהריה. מתאהבים בה.

אוהבים אותה. אוהבים בה.
נהריה. עיר קיט מתחדשת
עם מסורת של נופש רומנטי.
נהריה של קיץ '88
משלבת חופים משגעים,
נופים יפהפיים של הגליל
ושפע של אתרים וארועים.
זה מתחיל באי האהבה
עם מתקני שיזוף וקפיטריה,

במועדון צלילה
ובגלשני רוח שאפשר לשכור,
בלונה פארק ובאופניים
לטיול בשניים–או–יותר
(איך אפשר לוותר?)
ונמשך אל המסעדות ובתי הקפה,
הגלידריות והפאבים בעיר ועל החוף
ויש, כמובן, היופי שמסביב –

אתר ארכיאולוגי שנפתח לאחרונה,
רכבל ראש הנקרה,
אכזיב או העיר העתיקה של עכו
והמרינה החדשה שלה.

חגיגה נפרדת הם הארועים
המיוחדים, כי גם כאן –

נהריה. יש לה מה להציע.

להזמנת מקומות לחופשה בקיץ

קרלטון	★★★★	04־922211
פאלס אתנה	★★★★	04־922381
ירדן	★★★	04־927105
עדן	★★★	04־923246
פרנק	★★★	04־920278
פנורמה	★★★	04־920555
רוזנבלט	★★★	04־923469
ארתה	★★	04־920170
לאופר	★★	04־920130
קלמן	★★	04־928355

עיריית נהריה
משרד התיירות
התאחדות המלונות נהריה

פרסום נפי

לם 85 אלף ד' זיסו של מרסר

עו"ד אורי סלונים שתרם את ...ן לקרן למען יתומי הצנחנים

אתמול בבוקר, בדרך למשרדו של הבורר עו"ד אורי סלונים (משמאל): הכדורסלן שעבר מהפועל למכבי ת"א לאון מרסר, יו"ר מחלקת הכדורסל של מכבי שמעון מזרחי, המאמן צבי שרף, מחזיק תיק הפועל במועצת פועלי ת"א אלי מילר. (צילום: עדי קרן)

כדורסל

מאת משה הרינגעש
כתב "ספורט הארץ"

מכבי תל־אביב, כדורסל, ישלם להפועל תל־אביב סכום של 85 אלף דולרים תמורת כרטיס השחקן של לאון מרסר, שחקן הציר שעזב העונה – כך קבע אתמול עו"ד אורי סלונים בפסק בוררות, לאחר דיון שנמשך כחמש שעות בתל־אביב. מכבי יקבל את כרטיס השחקן של מרסר, כאשר ישלם את הסכום שנקבע.

בפירוט הנימוקים להחלטה כתב עו"ד סלונים, שמונה לבורר בפרשה זו על ידי בית המשפט: "איני מוכן לקבל את ההערכות שהושמעו בפני, כי עלי לנקוב בסכומי כסף הנעים בגבולות מאות אלפי דולרים, שכן אין זה צודק לעשות כן מבחינת שכרו הנמוך של מרסר בהפועל, הן מבחינת התוצאה המעשית שכל סכום מוגזם יחייב את מרסר לעזוב את ישראל".

מטעם מכבי העידו עו"ד שמעון מזרחי, יו"ר מחלקת הכדורסל והמאמן צבי שרף. מטעם הפועל המאמן שמעה ריגר והעתונאי אהרן להב. כן הופיע הכדורסלן עצמו ועו"ד שמעון דנן המייצג כדורסלנים רבים. נציגי הפועל טענו שהסכום צריך להגיע ל־200 אלף דולרים, נציגי מכבי טענו, שאחרי שנים כה רבות ראוי מרסר לפרידה מכובדת ושחרור ללא תמורה.

הסכום שקבע עו"ד סלונים התבסס על שכרו של מרסר בעונה החולפת, כ־60 אלף דולרים בנוסף להוצאות שכר דירה, רכב, טלפון וביטוח רפואי שהסתכמו בעוד כמה אלפי דולרים. עו"ד סלונים לא השתכנע שהסכום צריך להתבסס על הסכום שיקבל מרסר ממכבי בסך כ־200 אלף דולרים, ולמעשה החזיר להפועל שכר של שנה אחת. גם מפני העובדה שאם היה נקבע סכום גבוה שמכבי לא היה מוכן לשלם, מרסר היה חופשי לעזוב לחו"ל ללא כל תמורה. הרושם שנוצר שלמרסר לא היו הרבה ברירות וזה הצעד שהתבקש לעשות.

את שכר טירחת הבוררות, בסך 2,500 שקלים שיקבל ממכבי, תרם עו"ד סלונים ל"קרן למען יתומי חללי הצנחנים".

להקים ועדת חקירה

מכל רגל אחת

מאת יהושע שגיא

צריך להיות כדי להאמין: לפעמים את העניינים כדי לעכל. לקחת שבת כדי להיות בטוח שאין זה מעשה: עודד כהן גוזר מקופת פועלי תל אביב חתום על התחייבות המבטיחה למאמן כדורסל סכום של 104 אלף דולר נטו לעונה, חוזה 104 אלף דולר נטו לעונה, ולידו חתומים על החוזה מחזיק תיק הפועל אלי מילר והגזבר מחלקת הכדורסל שלמה קופל.

מאה וארבעה אלף דולאר לעונה. בשקלים. נטו.

האם רעה להם הדין? כנראה לא.

לא רעה כיוון שאין עליהם אחריות אישית. אם יש כסף – בסדר. אם אין כסף – רצים לישראל קיסר, מזכ"ל ההסתדרות, הנותן יד לפיטורים בחברות, בשלל, בקופת חולים, בכולל מכה, אליו באים לבקש קצבות דולארים בעד מאמן כדורסל. הרופאים שובתים, הכובלים קובלים, הקופות ריקות, המיתון כבר ישנו, האבטלה כבר אינה סמויה, וכאן כדורסל התחייבו על מאה וארבעה אלף דולאר לעונה. נטו.

לא לרופא, לא לפרופסור, לא לחוקר, אלא למאמן כדורסל הולנדי, בתור צעיר משלנו.

כנראה הבינו לא נכון: המאמן הוא הכול. בכך הכל ביקש. לא אריה, לא הצמיד אקרת לרוקה. האם מצא פראיירים שמוכנים לתת לו תוכה כזה – מבווה לקחת.

אבל השלישייה המתחסדת הזו, השלישייה התומכת בתקנון השלומים מוזיל, כדי למנוע שבר אסטרונומי, השלישייה הזו – נא לא לשכוח: עודד כהן, אלי מילר, שלמה קופל – השלישייה הזו שלא רעה לה הדין, היא חייבת לתת את הדין.

אילו ניהלו מיפעל משפחתי לא היו נותנים לאיש מהמנהלים ו/או העובדים חוזה שמן ועריב כזה. אילו היו צריכים לשלם בכיסם, מהמיפעל שלהם, היו מתווכחים על כל אגורה, על כל שקל. אבל כאשר מדובר על כספי ציבור, כאשר יודעים שאת החשבון יגישו לישראל קיסר, או מי שיהיה – דועדה, האם זה לא קוד קופה איני יודע שוד מהו.

האירוע הנכבד, הדי קאופמן, מזכיר מועצת פועלי תל־אביב יפו, הכופפים לו נוהגים הפקרות והוא שותק כאילם.

לוועדת חקירה יש להעמיד את כל הארבעה.

2 שערים ארגנטינים לבית"ר י־ם על שמשון

אינטרטוטו

בית"ר ירושלים – שמשון תל אביב 2–4 (1–1)

השערים לבית"ר: אלדו ברטולוט (25, 62), אבן הררי (67, עצמי), גדי וברדמולק (81). לשמשון: שלמה אדרי (23), שלמה מזרחי (72).

מאת אהרון שמולביץ'

למול יציעיו הריקים של איצטדיון רמת־גן, שאיכלסו בקושי כמאה צופים, הפגינו שחקני בית"ר ירושלים ושמשון תל אביב, כי למרות פגרת הקיץ יש בכוחם לשחק כדורגל, אך לא לאורך 90 דקות.

במחצית הראשונה הפגינו שתי הקבוצות משחק שוטף, העבירו את הכדור במהירות מרוחבת שער אחד למשנהו, דבר שהביא למשחק שקול עם יתרון מה לבית"רים. שליטה טובה של מלמיליאן במרכז השדה הניעה את קבוצתו קדימה, ויצרה לחץ מסיים על שער שמשון.

השער הראשון הבקע בדקה ה־23, כאשר שלמה אדרי התנגל עם הכדור ממרכז השדה ובעט ממרחק של 20 מטר כדור אדיר אל בין חיבורי הקורות והעלה את שמשון ליתרון 1–0. כעבור 2 דקות הצליח ברטולוט הארגנטינאי בית"ר לנגוח לקורת השער ופנימה 1–1. זו היתה גם תוצאת המחצית.

במחצית השניה חלה ירידה ביכולתו של מלמיליאן דבר שהביא לנסיגה במשחק הבית"רים וגרר גם את שחקני שמשון. גם העייפות נתנה אותותיה בשחקנים. המשחק הפך למשעמם. את המיפנה הביא שוב ברטולוט, בדקה ה־62, כאשר העלה את בית"ר ליתרון 2–1, לאחר שדחק את הכדור לפינת השער השמאלית.

שמשון בנסיון להשוות הגביר הלחץ על שער בית"ר, אך דווקא בדקות אלו ספג את שערו השלישי משער עצמי של אבן הררי. הדבר פגע במוטיבציה של השמשונים שהידשו מלחצם על שער בית"ר, אך הצליחו למרות זאת לצמצם ל־3–2, לאחר ששלמה מזרחי ניצל הדיפה לא מוצלחת של אוולאי בדקה ה־72 ובעט היטב כדור לשער.

את תוצאת המשחק חתם גדי וברדמולק, כאשר בנגיעת הכדור הראשונה שלו, במשחק מיד עם כניסתו במקום סלקטר בדקה ה־81, הצליח לנגוח כדור שהורם לרחבת שער שמשון על ידי שורץ ולדוחקו לפינת השער הימנית.

אלדו ברטולוט (משמאל), כדורגלן מארגנטינה, קיבל אתמול הזדמנות לשחק בהרכב בית"ר ירושלים באינטרטוטו נגד שמשון. הירושלמים ניצחו 4–2. ברטולוט הבקיע שני שערים. (צילום: עדי קרן)

שלמה שרף:

כרגע איני מאמן הפועל תל אביב

היו"ר צימר מבקש משרף להמתין עוד כמה ימים

מאת סופר "ספורט הארץ"

חיים צימר, יו"ר מחלקת הכדורגל של הפועל תל־אביב, עומד להיפגש היום עם שלמה שרף האמור לאמן את האלופה בעונה הבאה. צימר יבקש משרף להמתין כמה ימים, לפני שיחליט לחזור על התפקיד בגלל הבעיות הכספיות אליהן נקלעה הקבוצה.

המאמן שרף המכהן עדיין בתפקיד מאמן נבחרת הנוער, אמר כי עדיין לא הוחלט את מי יאמן בעונה הבאה. "לפי המצב שנוצר אני לא רואה עצמי כרגע כמאמן הפועל תל־אביב, אך רק לאחר שיחה עם צימר אדע מה קורה", דברי המאמן שלמה שרף.

להסיק מסקנות כלפי החותמים

דורש יו"ר ועדת הספורט של מפלגת העבודה

יו"ר ועדת הספורט של מפלגת העבודה, אפרים וינגר, קורא לראשי ההסתדרות ולראשי הפועל להסיק מסקנות אישיות כלפי המעורבים בחתימות החוזים בהפועל תל־אביב – מודיע דובר מפלגת העבודה.

החוזים אשר נחתמו עם כדורגלני הפועל ת"א ומאמן קבוצת הכדורסל של המועדון, הינם שערוריה ומחול ומעידים, כי האחראים להם איבדו כל רגש לכספי ציבור, וכי אין הם ראויים לייצג את ספורט הפועלים ואת ההסתדרות.

יו"ר ועדת הספורט של מפלגת העבודה מתכנן לזמן ישיבה דחופה של הוועדה, בהשתתפות מזכ"ל הפועל וראשי ההתאחדות לכדורגל ואיגוד הכדורסל לדיון בדרכי הניהול המקצועי והכספי של אגודות הספורט בישראל.

ספורטאי המכביה יטעו עצים

כל אחד מ־4000 משתתפי המכביה ה־13, שתהיה בישראל ביולי של השנה הבאה, יטע עץ במסגרת מבצע "עץ חדש במקום עץ שהוצת" – החלטה על כך נתקבלה בהנהלת התנועה העולמית של מכבי. מלישכת דובר המכביה נמסר, כי שנה לפני האירוע הספורטיבי־יהודי הגדול גוברת ההתעניינות בגילי המכבי העולמי ולא נודע על מגמות של ביטולים בגלל המצב.

כדורגל

אטלאנטה החתימה את השוודי פריץ

מילאנו (שירות "ספורט הארץ"). הקבוצה האיטלקית אטלאנטה, העולה החדשה לליגה הראשונה, החתימה שלשום את השחקן הזר הראשון שלה. זהו הקשר השוודי הבינלאומי רובורט פריץ (28), שנרכש תמורת מיליארד ו־800 מיליון לירטות (כ־950 אלף דולר) מהקבוצה המערב גרמנית באייר אורדינגן.

אטלאנטה היא הקבוצה ששמה נקשר בחלוץ הישראלי אלי אוחנה המשחק במכלין הבלגית, מחזיקת גביע אירופה למחזיקות גביע. שוקים זרים נוספים הנמצאים על הכוונת של אטלאנטה הם הארגנטיני אוסקאר רוג'רי (ריבר פלייט), הדני פר פרימאן (אנדרלכט), והברזילאי דימו (בנפיקה ליסבון).

מהעונה הבאה יכולה כל קבוצה באיטליה לשחק עם שלושה כדורגלנים זרים.

איוויץ' לסט. ז'רמאן

פאריס (שירות "ספורט הארץ"). המאמן היוגוסלבי טומיסלאב איוויץ' חתם שלשום על חוזה לשנה אחת עם הקבוצה הצרפתית פאריס סט. ז'רמאן. איוויץ' אימן בעונה החולפת את פ.ק. פורטו, שזכתה ב"דאבל" הפורטוגזי העונה – אליפות וגביע.

סט. ז'רמאן, שזכתה באליפות הראשונה שלה לפני שנתיים ניצלה העונה מירידה לליגה השניה ממש במחזור האחרון. מאמנה בעונת האליפות וגם העונה, ז'ראר הוייה, "נבעט" כלפי מעלה והוא עתה המנהל הספורטיבי של הקבוצה.

אגב, איוויץ' החליף בפורטו לפני שנה את המאמן הפורטוגזי ארתור ז'ורז'ה, שגם הוא עובר בעיר האורות. ז'ורז'ה הוא מאמנה של ראסינג "מאטרה" פאריס, יריבתה המושבעת של סט. ז'רמאן.

• בהיעדרו של יואל אריה נערך "ספורט הארץ" בידי יהושע שגיא.

כדורסל

הסגל קיים אתמול שלושה אימונים

מאת סופר "ספורט הארץ"

נבחרת הכדורסל המשיכה אתמול בהכנותיה לטורניר הקדם־אולימפי בהולנד. אתמול התאמנו השחקנים שלוש פעמים במכון וינגייט, לאחר יום מנוחה. היום יהיה אימון נוסף ומחר תמריא הנבחרת להולנד. משחקה הראשון של הנבחרת יהיה ביום חמישי נגד יוון, אלופת אירופה.

הושג הסכם עקרוני בין בובליל להפועל

מאת סופר "ספורט הארץ"

סיכום עקרוני הושג אתמול בין המלוואי משה בובליל להפועל תל־אביב. איש העסקים יהיה ממונה על מחלקת הכדורסל בעונה הבאה. הסיכום העקרוני הוגש לבדיקת היועץ המשפטי של הפועל.

שיאנית עולם בגובה נוצחה בבולגריה

סופיה (שירות "ספורט הארץ"). שיאנית העולם בקפיצה לגובה, הבולגריה סטפקה קוסטאדינובה, נוצחה במפתיע בתחרות בסופיה, על ידי הקובאנית סילביה קוסטה, שניתרה לגובה 2.01 מ'. בשלושה ס"מ יותר מאשר אלופת העולם, שתפסה את המקום השני.

הבולגריה יורדנקה דונקובה, שקבעה ביום ו' בלוזאן את הישג השנה ב־100 מ' משוכות (12.29 ש'), בסיוע רוח גבית, קבעה הפעם הישג נאה 12.47 ש'.

המזרח גרמניה הייקה דרקסלר קבעה ברוסטוק את הישג השנה בריצת 200 מ' 21.94 ש'.

אתמול בשמינית גמר משחקי ווימבלדון

רק לאחר 4 שעות ו־46 ד' ניצח לנדל את וודפורד 5–7, 7–6, 7–6, 5–7, 8–10

סבאטיני הודחה • הישראלית יעל סגל ניצחה

טניס

מאת פרנ'ק ליבדינסקי

לונדון (מיוחד ל"ספורט הארץ"). הגשם, שהוא חלק בלתי נפרד ממישחקי ווימבלדון הופיע סוף סוף אתמול, ביום הראשון של השבוע השני לאליפות. קצת מאוחר מהרגיל, אבל מספיק בזמן, כדי לקטוע את מישחקי שמינית הגמר שהתנהלו בשלושה מגרשים.

ג'ימי קונורס, הלוחם הבע"ץ כאן, עמד בשוויון מוחלט מול הגרמני הצעיר פטריק קונן 7–5, 6–7, 6–6 כאשר נאלץ לברוח מהמיגרש עקב הגשם הפתאומי. טים מאיוט הספיק לסיים את שובר השוויון במערכה השניה בהצלחה והוביל מול לאקונט 4–6, 6–7.

מרטינה נברטילובה פיגרה 2–4, לאחר 21 דקות, מול הסובייטית לאריסה סוצ'נקו הבוריס בקר ופול אנאקן לא הספיקו אפילו לעלות על המגרש.

איוון לנדל, המדורג ראשון נאלץ להילחם ארבע שעות ו־46 דקות, כדי להעפיל לרבע הגמר מול האוסטרלי מארק וודפורד, איטר־יד ימין וג'ינג'י כמו בן ארצו רוד לייבר האגדי. לנדל ניצח 7–5, 6–7, 7–6, 7–6, 5–7, 8–10, ונחלץ מנקודת משחק אחת. לנדל מחכה עכשיו למנצח בין מאיוט ולאקונט ויש להניח שיעדיף את מאיוט אותו ניצח ב־11 הפעמים שנפגשו.

המשחקים האחרים שהסתיימו היו פחות דרמטיים. האלוף פאט קאש ניצח את הסובייטי הצעיר אנדריי אולחובסקי 3–6, 3–6, 3–6, ומחכה ברבע הגמר למנצח בין בקר ואנאקן.

מאטס וילאנדר שבר את הגשתו החזקה של היוגוסלאווי סלובודאן ז'יוויונוביץ' פעמיים וזה הספיק לו לנצח 4–6, 6–7, 5–7. ברבע הגמר ישחק וילאנדר עם הצ'כי מילוסלאב מציר שניצח את האוסטרלי ואלי מאסור 4–6, 6–2, 6–4, 6–2. התפריט האהוב על מציר, "הפועל הגדול" הם שחקנים שוודים. המאזן בין מציר לוילאנדר הוא 4–6 לטובת הצ'כי.

סטפאן אדברג ניצח את האוסטרלי סימון יול ללא בעיות 2–6, 4–6, 4–6, וכעת מחכה למנצח בין קונורס לקנן. אדברג מפגר 5–3 במאזן מול קונורס אבל ניצח בשני המפגשים האחרונים ביניהם.

גבריאלה סבאטיני הארגנטינית הפסידה לאמריקאית זינה גאריסון 6–1, 6–3, 2–6, 6–2, אולם אין זו הפתעה גדולה. העיתונאים הארגנטינים שמלווים כאן את גבי סיפרו לי, כי כבר חודש וחצי שגבריאלה אינה מיטיבה לשחק, לאחר שמישהו חודשים היא מסתובבת בעולם והנענועים הכיתה מעיקים עליה. סבאטיני מתכוונת לצאת עתה לחופשה בת חודשיים בבואנוס איירס.

יעל סגל בת ה־16 ניצחה אתמול בסיבוב הראשון של טורניר הנוער את הפולניה סופיה צ'ופק 6–2, 7–5. אולם בסיבוב השני היא תיאלץ להתמודד מול המדורגת ראשונה כאן, ההולנדית פאם שולץ, הגבוהה ממנה בשני ראשים. השנה אין לישראל ייצוג בטורניר הבנים והבנות. נכון שלרביב ויידנפלד ולבועז מרנשטיין אין הרבה סיכויים לנצח כאן, אולם הבל שום מפסידים את ההזדמנות הנדירה לרכוש ניסיון בינלאומי חשוב ולהתבשם באווירה הנהדרת של ווימבלדון.

בית המלוכה של הולנד

מלכת הולנד ביאטריקס עם מלך השערים של אירופה מארקו ואן־באסטן (משמאל) והכוכב רוד חוליט, בעת קבלת פנים ממלכתית שהיתה בהאג לאלופי הכדורגל החדשים של אירופה. (צילום איפי)

החגיגה העממית הגדולה ביותר בתולדות הולנד

כך הגדירו עיתוני הולנד את קבלת הפנים המרגשת של מיליון מתושבי אמסטרדאם לגיבוריהם, אלופי אירופה החדשים

אמסטרדאם (רויטר). עיתוני הולנד הבריזו ביום שני, כי הנצחון ההולנדי באליפות אירופה וקבלת הפנים הנלהבת לכדורגלנים בשובם לארצם, היו האירועים המרגשים ביותר בתולדות הספורט של הולנד. "מעולם לא הביא נצחון בספורט גאווה ואושר כה רבים בקרב העם ההולנדי", כתב העיתון "דה טלגרף" רב התפוצה.

כמיליון הולנדים גדשו את לב אמסטרדם ביום ראשון, כאשר הנבחרת ההולנדית הגיעה לחגוג את נצחונה. "היתה זו החגיגה העממית הגדולה ביותר שנערכה מעולם בהולנד", כתב ה"אלחמיין דאחבלאד". "כל המדינה היתה כתומה".

כל העיתונים פירסמו צילומים גדולים של החגיגות ושל המשחק בעמודיהם הראשונים. בעוד אחרים רבים בקושי התאוששו אתמול בבוקר מ־36 שעות של חגיגות בלתי פוסקות, התקבלו חברי הנבחרת אצל המלכה ביאטריקס בארמונה שבהאג.

חצי מיליון דולאר לרייקארד

הכוכב ההולנדי פראנק רייקארד ירוויח יותר מחצי מיליון דולר לעונה, כאשר יצטרף השבוע לבני ארצו רוד חוליט ומארקו ואן־באסטן בקבוצתו החדשה מילאן, מסר אתמול דוברו של המועדון האיטלקי.

רייקארד, שהצטיין בנבחרת הולנד שזכתה בשבת באליפות אירופה לאחר נצחון 2–0 על בריה"מ, חתם במילאנו לתקופה של 3 שנים, בעיסקה ששויה כ־3.2 מיליון דולר.

קבוצת מילאן הוציאה אופציה על רייקארד ב־1987, כאשר שיחק באייאקס אמסטרדם. בעונה שעברה שיחק בספורטינג ליסבון, והוא יכול עכשיו לבוא לאיטליה, לאחר שהתירה קנות. במדינה זו מתירות עתה הכללת שלושה שחקנים זרים בכל קבוצה בליגה הראשונה.

כדורגלן השנה של אירופה, רוד חוליט, הוביל בעונה שעברה את מילאן לתואר האליפות באיטליה, למרות שואן־באסטן נעדר מרוב המשחקים בשל פגיעה בקרסול. אולם ואן־באסטן חזר לכושר עילאי באליפות אירופה, כאשר הבקיע 5 שערים, כולל שלושער נגד אנגליה.

העובדה שהשלישיה ההולנדית תשחק בעונה הבאה במילאן, מביאה מכירות־שיא של כרטיסים לקבוצה זו. חוליט ישחק זו השנה השניה באיטליה, לאחר שעבר אליה ב־1987 מקבוצת איינדהובן.

1,500 ספורטאים ישתתפו ביולי באליצוריה השניה

השר זבולון המר: מטרתנו שחלק מהבאים מחו"ל ישתקעו בארץ • עלות האליצוריה: מיליון דולאר

מאת משה הרינגעש
סופר "ספורט הארץ"

1,500 ספורטאים מ־20 מדינות (גילי נוער) ישתתפו באליצוריה השניה, שתחל בישראל ב־25 ביולי ותימשך עד ה־1 באוגוסט – על כך נמסר אתמול במסיבת עיתונאים בבית סוקולוב בתל־אביב. ראש הממשלה, יצחק שמיר יהיה אורח הכבוד בטקס הפתיחה שיהיה ב־25 ביולי בבריכת השולטן בירושלים. למחרת יחלו התחרויות ב־15 ענפי ספורט שונים.

האליצוריה היא מפעל ספורט לנוער יהודי דתי ומסורתי, המאורגן ע"י אליצור. המפעל יצוין הפעם יובל לאליצור וישתלב בחגיגות ה־40 למדינת ישראל. שר הדתות זבולון המר, יהיה גם הפעם יו"ר הועדה הבינלאומית של האליצוריה. "אחת המטרות היא שחלק מבני הנוער שיבואו מחו"ל ישארו בארץ", אמר השר המר.

מוקד המישחקים יהיה במכון וינגייט, שישמש כפר־אולימפי למשתתפים. התחרויות יחולקו לקבוצות גיל שונות ויתנהלו בשתי רמות איכות. למשתתפים הוכנה גם פעילות חברתית תרבותית מגוונת בציביון ישראלי־יהודי. מרכז אליצור יקיים בנוסף למישחקים הפורמליים של האליצוריה גם תחרויות פתוחות בכדורסל, כדורעף, כדוריד ואתלטיקה, אליהן הוזמנו נבחרות הפועל, מכבי, בית"ר ואס"א.

זאב ברוורמן, יו"ר אליצור גילה במסיבת העיתונאים כי ה"אינטיפאדה" פגעה באליצוריה באופן משמעותי וגרמה לכך שכ־25 אחוזים מבני הנוער שעמדו לבוא ביטלו את השתתפותם.

היו"ר ברוורמן אמר בתשובה לשאלה, כי תקציב האליצוריה יהיה כמיליון דולר, סכום שימומן ע"י גופים שונים, כולל תרומות.

ניצחון לוואשקו על פלאמנגו בגמרגל של מדינת ריו

ריו דה ז'אנירו (ע"ת). וואשקו דה גאמה, ניצחה 1–2 את פלאמנגו במישחק גמר ראשון בפליי־אוף של מדינת ריו. כדורגלני פלאמנגו הובילו 0–1 משער של בבטו בדקה ה־8. במחצית השניה הבקיעה וואשקו שני שערים מרגלי ביסמארק ורומאריו.

דרום קוריאה ובאחריין לטורניר הגמר האסיאתי

ג'קארטה, אינדונזיה (איפי). נבחרות הכדורגל של באחריין ודרום קוריאה ישחקו בטורניר הגמר של אליפות אסיה בכדורגל, אליו העפילו מן המשחקים המוקדמים בבית ד' שהיו כאן. בסיבוב האחרון של המשחקים ניצחה באחריין את דרום תימן 2–0 ודרום קוריאה הביסה 4–0 את המארחת אינדונזיה, שהיתה זקוקה לתיקו בלבד. טורניר הגמר יהיה בספטמבר בקאטאר.

באוגוסט כל הליגה הלאומית באירופה

7 קבוצות יתאמנו בהולנד והיתר בגרמניה, באוסטריה, בבלגיה, בצרפת ובאנגליה

כדורגל

מאת משה הרינגעש
סופר "ספורט הארץ"

בשבועות הקרובים יחלו ההכנות לעונת הכדורגל של 1988/89. "ספורט הארץ" ערך סבב קצר בין 14 קבוצות הליגה הלאומית ושמע מנציגיהן על התוכניות והשינויים הצפויים. מאחר שמדובר בשלב מוקדם יחסית בפגרת הקיץ, זו רק הערכה ראשונה. ודאי יהיו שינויים, בעיקר לגבי סגל השחקנים; מה גם שבחלק מהקבוצות, כמו אצל האלופה הפועל תל־אביב, עדיין שום דבר לא ברור ואף אין לדעת מי יהיה בהנהלת הקבוצה.

בית"ר תל־אביב
- מאמן: יצחק שום ממשיך עונה שניה.
- עוזבים: עדיין לא ברור.
- באים: העובר אלי בן־אבו מהלוך הפועל חיפה.
- מחנה אימונים: הולנד בחודש אוגוסט.

צפריירים חולון
- מאמן: זאב זלצר מחליף את מאיר נבני.
- עוזבים: לא ברור עם הבלם אלי כהן ישאר.
- באים: מו"מ עם שחקן פולני.
- מחנה אימונים: הולנד בחודש אוגוסט.

מכבי חיפה
- מאמן: אמציה לבקוביץ' מחליף את דרור קשטן.
- עוזבים: דניאל בריילובסקי, כנראה בוני גינצבורג. ניר קלינגר ברשימת העברות.
- באים: מבוקש שוער אם בוני יעזוב. מו"מ עם שחקנים מהונגריה, ארגנטינה וג'ימייקה.
- מחנה אימונים: בהולנד באוגוסט.

בני־יהודה
- מאמן: אהוד קדמונים (עונה ראשונה כמאמן ראשי) מחליף את דוד שוויצר.
- עוזבים: קשר הרכש ברוך ממן.
- באים: מבוקשים קשר וחלוץ.
- מחנה אימונים: בהולנד באוגוסט.

בית"ר ירושלים
- מאמן: דרור קשטן מחליף את אליהו עופר.
- עוזבים: השוער יוסי מרחי שפרש והלוץ הרכש רונן רוזקס.
- באים: מו"מ עם השוער אריה חביב שיחזק את הקבוצה באינטרטוטו.
- מחנה אימונים: בהולנד בחודש אוגוסט.

מכבי תל־אביב
- מאמן: יוסף מירמוביץ' מחליף את הצמד גיורא שפיגל (מנג'ר) ודרור ברנר (מאמן).
- עוזבים: עדיין לא ברור.
- באים: אבי כהן חוזר לאחר עונה אחת בריינג'רס גלאזגו.
- מחנה אימונים: כנראה באנגליה בחודש אוגוסט.

הפועל ירושלים
- מאמן: דוד שוויצר מחליף את יהושע פייגנבוים.
- עוזבים: כנראה. משה בן הרוש.
- באים: מבוקשים שוער, בלם וחלוץ.
- מחנה אימונים: בלגיה בחודש אוגוסט.

הפועל טבריה
- מאמן: דרור ברנר מחליף את דב עצמון.
- עוזבים: בשלב זה כולם נשארים.
- באים: על הכוונת, ירון אריב, ציון מרילי ויהודה עמר.
- מחנה אימונים: בהולנד בחודש אוגוסט.

הפועל תל־אביב
- מאמן: שלמה שרף עתיד להחליף את יצחק שניאור שמונה למאמן לאומי.
- עוזבים: עדיין לא ברור.
- באים: עדיין לא ברור.
- מחנה אימונים: עדיין לא ברור.

מכבי נתניה
- מאמן: יהושע פייגנבוים יחליף את זאב זלצר.
- עוזבים: שלום תקוה עבר לסטנדרד ליאז' הבלגית.
- באים: מו"מ עם שחקן יוגוסלבי ופול דיוויס מג'ימייקה שלא הורשה לשחק אשתקד.
- מחנה אימונים: בהולנד בחודש אוגוסט.

הפועל באר־שבע
- מאמן: ניסים בכר ממשיך עונה שניה.
- עוזבים: לא ברור אם השוער גיורא אנטמן ישאר.
- באים: מו"מ אם השוער רפי כהן מאילת, יוסי שושני חוזר לאחר עונה בהפועל פ"ת.
- מחנה אימונים: באוסטריה בחודש אוגוסט.

שמשון תל־אביב
- מאמן: צבי רוזן מחליף את יעקב גרונדמן שמונה למאמן לאומי.
- עוזבים: עדיין לא ברור.
- באים: מו"מ עם החלוץ שבתאי לוי.
- מחנה אימונים: בגרמניה בחודש אוגוסט.

הפועל פתח־תקוה
- מאמן: אברהם גרנט ממשיך עונה שלישית.
- עוזבים: יוסי שושני חוזר לבאר־שבע.
- באים: אולי השוער גיורא אנטמן.
- מחנה אימונים: בצרפת בחודש אוגוסט.

הפועל כפר־סבא
- מאמן: שמעון שנהר ממשיך עונה שניה.
- עוזבים: לא ברור מה יהיה עם ירון פרסלר.
- באים: מחפשים חלוץ.
- מחנה אימונים: בגרמניה בחודש אוגוסט.

המשכים מעמוד 1

פרס: האינתיפאדה

(סוף מעמוד 1)

עם פרס. שמיר אמר כי הכנסת הטילים לאיזור היא התפתחות חמורה וארמקוסט אמר שהממשל האמריקאי מקיים שיחות הן עם בריה"מ והן עם סין בניסיון למתן התפתחות שלילית זו. שולץ יצא בראשית החודש הבא לביקור במזרח הרחוק ואפשר שידון בכך עם שלטונות פקין.

פרס אמר כי הסובייטים יותר בררנים באספקת נשק גרעיני לאזור, והסינים נכנסים לחלל שנוצר. פרס התריע מפני מירוץ החימוש וקרא לכל מי שיכול להתריע בפני הסובייטים והסינים בפני התוצאות הצפויות שינקטו יחמה.

ארמקוסט דיווח כי מנהל מחלקת המזרח התיכון ריצ'רד מרפי ייפגש עם עמיתו הסובייטי ולדימיר פוליאקוב בניסיון נוסף לגשר על הפערים בין ארה"ב לבריה"מ בנושא הוועידה הבינלאומית. בתום שיחות אלה יבוא מרפי למזרח התיכון על מנת להזהיר לצדדים על התקדמות בהשגה. לדברי ארמקוסט, ארה"ב סבורה כי ניתן להגיע למסגרת משותף עם הסובייטים בנושאי ניהול הוועידה הבין־לאומית והייצוג הפלסטיני. לדעתו מבקשת בריה"מ להשיג כרטיס כניסה למזרח התיכון באמצעות הוועידה. פרס אמר כי אין סיכוי לפריצת הקפאון הסתום בתה־ליך השלום עד הבחירות בנובמבר, אולם יש לדעתו "לשמור על התהליך בחיים". ארמקוסט השיב שארה"ב שותפה לדעה זו ועל כן ימשיך שולץ במאמציו לקרב את עמדות הצדדים עד הרגע האחרון.

בשיחתו עם ארמקוסט אמר שמיר כי בשיחתו עם שר החוץ הסובייטי אדוארד שוורדנדזה חש שהלה מדבר על ועידה בינלאומית כמכשיר להשגת פתרון וכי משא ומתן בין הצדדים כמעט שלא נזכר אצל הסובייטים.

בשיחה עם ארמקוסט טען פרס כי בעוד שישראל עומדת בהבטחותיה לסייע לפיתוח האזור ובתוך כך להשתתף בפרויקטים משותפים עם מצרים, אין מצרים מקפידה על יחסים טובים עם ישראל. פרס הזכיר כי נציגי מצרים פעלו נגד ישראל בארגון העבודה הבינ"ל ולא הזמינו את ישראל לירידי המסחר. השגריר מוחמד בסיוני החרים את קבלת הפנים אצל הנשיא הרצוג לרגל יום העצמאות.

תושבי השטחים המשתתפים במהומות עושים זאת כדי לקרב את ארה"ב לאש"ף – אמר אתמול ראש הממשלה שמיר לארמקוסט. הוא אמר כי הממשלה נחושה בדעתה להילחם בתופעה תוך גילוי איפוק מירבי. עם זאת, מול האלימות יש להשתמש בכוח.

כוננות עליונה בירושלים

(סוף מעמוד 1)

הכביש המוליך לשכונת נוה יעקב, הנמצאת בדרך לרמאללה. ליד המסגד שבכביש שועפם ידו אבנים לעבר אוטובוסים של קו 25, שנסעו לכיוון השכונה ומכונה בחורה לעברם העיה. בכמה מקרים נופצו שמשות.

ברחבי העיר נרשמו גם אתמול הפגנות רבות, אך לא נמסר על הודבים. גורמים צבאיים טענו, כי בימים האחרונים מצטייר מצב, שבו הפכו שוב בתי הספר למוקדי התסיסה העיקריים, לאחר שלפני כמה שבועות הן נפתחו מחדש, לאחר שהיו סגורים במשך תקופה ארוכה. לעת עתה שולטת מפקדת התקומות בשעות הפתיחה והסגירה של מוסדות הלימוד, והמורים והתלמידים אינם מצייתים להוראות המינהל האזרחי בעניין זה.

אתמול היו כל בתי הספר בשכם סגורים. בנובמבר היו הפגנות רבות של תלמידי בתי ספר. צה"ל השתמש בגז מדמיע וירה כדורי גומי, כדי לפזר את המפגינים.

גם בבית הספר לבנות באלמול היו הפגנות והיה"ס נסגר לארבעה ימים. בקסבה שכם היו התגוששויות בין מפגינים לצבא, וזה היום השני ברציפות. תושב אחד, עמל סלמה נפצע ברגלו מיריית מירי.

גם בבית הספר בהיישה, שבו ביקר שלשום שר החוץ הסובייטי היו הפגנות.

למשרדו של מנהל בית הספר הדר רימון גז ואחד המורים, ואחד אסייפי, נפגע מכדור גומי בפניו. בקלקיליה התקיימה הפגנת נשים על רקע מגידתם של חטיבת הכיביים. גם הפגנה זו פורזה תוך שימוש בגז מדמיע וקליעי גומי.

ראש הממשלה יצחק שמיר נפגש אתמול עם ראשי המתנחלים בשטחים. בפגישה השמיעו ראשי המתנחלים טענות קשות על יד רבה מדי, הן בעונשים והן באמצעים כלפי מפירי סדר". הם תבעו להרבות בעונשים מרתיעים על מיידי אבנים ומשליכי בקבוקי תבערה. בסיום הפגישה אמרו נציגי היישובים כי יצאו מאוכזבים משמיר, כיוון שמיד התייצב מאחורי מדיניותו של שר הביטחון בשטחים ולמעשה העניק גיבוי ליצחק רבין.

עוצר על 4 מחנות פליטים

בתוך כך, הטיל אתמול צה"ל עוצר משעות הבוקר על ארבעה מחנות פליטים: מחנה הפליטים שאטי, נוסיראת, רפיח ושיך רדואן. העוצר בוצע לצורך מעצרים ותקיפת אמצעים אחרים.

מקורות ערביים טענו אתמול, כי זעם רב שורר בקרב התלמידים בישובים אלה, על כי לא אפשר להם לעבור את בחינות הבגרות שנפתחו שלשום בעזה, לעומת זאת טען אתמול דובר צה"ל, כי למרות העוצר אפשר לתלמידים לצאת לבחינות.

אתמול היתה יציאה ולילה של עובדים לישראל.

המינהל האזרחי פתח שלשום במלחמה ברוכלות השחורה בעזה ובימים האחרונים הוחרמו פירות וירקות של בעלי רוכבים.

מקורות ערביים מסרו כי בימים הקרובים צפויה שביתת מסחר כללית.

הרגו במכות

המשטרה הצבאית חוקרת ברצועת עזה שני מקרים בהם קיים חשד שחיילים הרגו ערבים במכות. מקרה אחד אירע בעיר עזה והשני במחנה הפליטים, הנתון כבר כמה שבועות בעוצר, אל־בוריג' – כך גילה גורם צבאי בכיר. לדבריו, היו מקרים בהם נשפטו חיילים על ידי מפקדיהם על התנהגות חריגה והעניין לא הגיע לידי חקירה של המשטרה הצבאית.

על פי הוראה, שהוצאה לפני כשלושה שבועות ברצועה, כל בעל בית אחראי למחוק כל סיסמה שמצויירת על קירות ביתו. סיורים של חיילי צה"ל מצלמים כל סיסמה, מודיעים לבעל הבית כי עליו למחוק אותה, וחוזרים למחרת לבדוק אם התבצעה המחיקה. במקרה שבעל הבית לא מחק את הסיסמה הוא נקנס.

שולץ לרבין: תשובה לבטחון

(סוף מעמוד 1)

לשיחה בת מחצית השעה וכן עם ראשי ועדות החוץ והסיורותים המעוניינים בקונגרס. בפגישות אלה צפוי לרבין דיון נוקב על מדיניות צה"ל בשטחים.

מנכ"ל משרד הביטחון דוד עברי יחתום היום בפנטגון על מזכר ההבנה לפיתוח טילי החץ הישראלים. החתימה תאפשר עכשיו, למעשה, את הזרמת המימון האמריקאי המיועד לפיתוח הטילים. על פי ההסכם עם ארה"ב והחקיקה בקונגרס, תשתתף ארה"ב ב־80% מסך עלותו של הפיתוח ויתרת הסכום תמומן מכספי הסיוע הצבאי.

יצחק רבין, חזר בו מהערכותיו הקודמות כלפי מלחמת איראן־עיראק ועתה הוא סבור, שאין היא משרתת את האינטרסים הישראלים וכבר גרמה את תחילתו של מירוץ חימוש בליסטי במזרח התיכון.

בפגישת עבודה, שהיתה לרבין אתמול עם עמיתו האמריקאי פרנק קרלוצ'י ועוזריו הבכירים עמד רבין במיוחד על סכנותיו של שלב חדש זה ועל האיום הטמון בו כלפי ישראל מצד סעודיה, עירק וסוריה.

שר ההגנה האמריקאי הסכים עם הערכה זאת ואמר לרבין: "אתם אמנם מסוגלים להתמודד צבאית עם מדינות ערב, אבל הטילים הבאליסטיים פותחים עידן חדש". עם זאת, פקפק באפשרות, שהסעודים יפתחו במלחמת טילים נגד ישראל. רבין הזכיר לקרלוצ'י את מעורבותם של הסעודים במלחמת יום הכיפורים ואת השתתפות הירדנים, בנגוד לתחזיות, במלחמת ששת הימים.

פיתוח "חץ"

מכאן עבר רבין להבהרת צרכיה של ישראל בתחום זה ולהחשיבות פיתוח של הטיל "חץ" הישראלי, שיהווה את התשובה לאיום הבאליסטי. בנושא זה יסתיים בתוך ימים ספורים ניסוחו של הסכם הפיתוח, לפיו תשתתף ארה"ב ב־80% מהוצאות הפיתוח ו־20% הנותרים ישולמו מתוך כספי הסיוע הצבאי.

חילוקי דעות "אדמיניסטרטיביים" נותרו עדיין בשאלת העברת ההשקעה הישראלית שנעשתה בטיל עד כה ושאלת התאמתו של הטיל להסכם לפיתוח נשק נגד טילים שעליו חתמו ארה"ב ובריה"מ ב־1972. על פי פרשנות צרה של ההסכם תיאסר הצבתו של הטיל במדינות אירופה משום שטווחו עולה על 300 מיליו. ישראל תשאף למכור את הטיל למדינות אירופה ואף ביקשה מגרמניה להפעיל השפעתה על גורמים בפנטגון כדי שיסירו התנגדותם לכך.

נושאים אחרים שנדונו בפגישה היתה סכנת הלוחמה הכימית והחשש לפתוח אמצעי לחימה גרעיניים במדינות ערב: חילופי מידע והערכות על מצבם ומקומם של בני הערובה האמריקאיים: פעולות הצדור של השיעים בלבנון ותגובות צה"ל, והדגשת צרכי רפא"ל למכור את טילי פופאי לחיל הים האמריקאי.

ועידת המפלגה בבריה"מ

(סוף מעמוד 1)

ה"תיזות" – תכנית הוועידה, שאושרה בחודש שעבר על ידי הוועד המרכזי של המפלגה.

הוויכוח על ה"תיזות" עמד מלכתחילה להימשך ארבעה ימים, אבל פקידי מפלגה אומרים עכשיו, כי הוא עשוי לגלוש אל סוף השבוע, כדי להעניק ליותר צירים את ההזדמנות להשמיע דברים.

השלטונות מתכננים להקרין בטלוויזיה רק את נאומי הפתיחה והסיכום של גורבאצ'וב, ולסגור את הדיונים לפני עיתונאים זרים. פקידי מפלגה טוענים, כי הצירים ידברו ביתר חופשיות, בלי נוכחותן של מצלמות טלויזיה.

לוועידה תהיה הסמכות להכניס כמה שינויי נוהל מידיים. מצפים שהיא תקרא להצבעה חשאית, להגבלת תקופות הכהונה ולהתמודדויות תחרותיות בהנהגת המפלגה, ולביטול אותן מחלקות של מפלגה, שהן כפילות דומיננטיות של משרדי ממשלה.

כאשר הציע גורבאצ'וב בפעם הראשונה לקיים את הוועידה הזו, בשנה שעברה, הוא כנראה קיווה, שהיא תעניק לו את ההזדמנות לסלק מן השורות כמה ממתנגדי השינוי ומנהיגים מן הנוסח הישן. נראה עכשיו כי הוא ויתר על הכוונה, מפני שנתקל בהתנגדות. פקידי מפלגה אומרים, שלא יוכנסו שינויי אישים מרכזיים.

גרנות מברך את גורבאצ'וב

(עת"ה). מזכ"ל מפ"ם, וח"כ אלעזר גרנות, שלח מברק ברכה למיכאיל גורבאצ'וב לרגל הוועידה הי"ט של המפלגה הקומוניסטית בבריה"מ וזה לשון המברק: "חבר יקר, בשם מפ"ם, מפלגת הפועלים של ישראל, אנו שולחים ברכתנו הכנה לך ולצירי הוועידה של מפלגתך. מהלכי הפרסטרויקה והגלאסנוסט מעוררים ציפיות בליבם של סוציאליסטים בכל העולם הנאבקים למען עתיד טוב יותר לאנושות".

חדשות חוץ

אלו שרידי מטוס ה"איירבוס" שהתרסק שלשום בעת טיסת ראווה במזרח צרפת. המטוס נגע בצמרות העצים מיד לאחר ההמראה והתרסק. מכך ניספו 3 אנשים ו־50 נפצעו. (תצלום איי־פי)

לוחמי אבו־מוסה מחזיקים בשאתילה בתום 3 חודשי קרב בנאמני ערפאת

90 נהרגו בקרבות בין פלגים ב"פתח" ● סוריה לא התערבה אך יתכן שתשלח כוח חיץ

(ע"ג) בתום שלושה חודשי קרבות על השליטה במחנה שאתילה שליד ביירות, נכבש באמצי ערפאת הלוחמים לפלג אחר של אירגון ה"פתח" בהנהגת אבו מוסה, הזוכה לתמיכת סוריה.

לוחמי אבו מוסה המשיכים במקל־עים ומטולי טילים השתלטו על הריסות הבתים של המחנה, שרוב בתיו הרוסים עד היסוד.

רק שמונה מחבלים הנאמנים לערפאת עדיין מחזיקים מעמד בעמדה מבודדת בקצה המחנה.

לא נמסרו פרטים על אבידות בסיבוב הקרבות האחרון אולם עד שלשום נהרגו 90 בני אדם בקרבות בין סיעות המחבלים על השליטה בשאתילה ובמחנה הסמוך בורג' בראג'נה.

סוריה לא התערבה בקרבות בין הפלגים היריבים, אף על פי שיחידות הצבא שלה מוצבות סביב שני המחנות מאז השנה שעברה.

מקורות לבנוני פרו סורי אמר כי ערפאת שהתעודד לאחר פגישתו עם אסד באפריל, רצה לכפות על פלג אבו מוסה לחזור ולהצטרף לפתח שבהנהגתו. לדבריו, שולט ערפאת במחנות הפלשתינאים שבדרום לבנון ואבו מוסה במחנות שבצפון, כך שהמחנות בביירות היו נקודת מפתח וסוריה לא היתה מוכנה לתת לערפאת את השליטה בהם. המקור הוסיף כי כוח חיץ עומד להיות מוצב בין שאתילה לבורג' בראג'נה, שם עדיין יש לערפאת תמיכה נרחבת.

ערך את העמוד: רוני בורנשטיין

כל מטוסי "איירבוס איי־320" הושעו בעקבות ההתרסקות שלשום

שר התחבורה הצרפתי: לא תקלה טכנית; 3 נהרגו, 50 נפצעו במטוס שפגע ביער

מאת כתבי "הארץ" לענייני תעופה וסוכנויות הידיעות

חברות "בריטיש איירווייס" ו"אייר פראנס" הודיעו כי הן מפסיקות את טיסותיהם של מטוסי ה"איירבוס איי־320" שברשותן, בעקבות התאונה שאירעה שלשום למטוס מדגם זה בצרפת.

באסון האווירי ניספו שלושה נוסעים ונפצעו כ־50 נוסעים נוספים. בסך הכל היו בטיסה 130 נוסעים ושישה אנשי צוות. זה המטוס השלישי מדגם "איירבאס" 320 שנמסר לחברת "אייר פראנס" רק ב־24 ביוני.

שר התחבורה הצרפתי לואי מרמאז אמר אתמול כי קרוב לוודאי שהתרסקות מטוס הנוסעים לא נגרמה ע"י תקלה במערכות המטוס, אך הוא גם נמנע מלהטיל את האשמה על הטייסים.

מרמאז אמר במסיבת עיתונאים כי החקירה הראשונה לא הצביעה על תקלות טכניות במטוס שגרמו להתרסקות המטוס.

המטוס היה שלשום בטיסה ראשונה בסידרה שהיתה צריכה להדגים מעבר מעל הרי הווז' בחלקה המזרחי של צרפת. נוסעי המטוס היו חברי מועדון הטייס של מילוז.

"לאחר דיונים שקיימנו עם הנהלת רשות התעופה האזרחית, החלטנו להשעות את הטיסות של מטוסינו מדגם "איי־320" כאמצעי זהירות, ואנו ממתינים למידע על הסיבות שגרמו לתאונה", אמר דובר חברת התעופה הבריטית בלונדון.

מחיר שיא לדולר מאז אוקטובר — 1.827 מרק

ה"בונדסבנק" התערב במסחר

לונדון (ע"ת). הדולר הגיע אתמול לשיא בשמונת החודשים האחרונים ואילץ את הבנק המרכזי בגרמניה להתערב כדי לרסן את העלייה במחיר. אולם למרות זאת נמשכה מגמת התחזקות הדולר נוכח הביקושים והוא נמכר ב־1.827 מארק ו־131.50 ין.

הידיעות על הגידול בגרעון במאזן התשלומים הבריטי בחודש מאי גרמו לירידת ערכה של הלישט"ש ולירידה של 33 נקודות במניות הבורסה הלונדונית ב־100 המניות החשובות. שער הזהב לא השתנה והוא נסחר ב־442 דולר לאונקיה.

סוחרי המטבע נחלקו בדעותיהם באשר להמשך מגמת התחזקות הדולר, שהחלה בשבוע שעבר.

בבודפשט הפגינו אמש נגד "מדיניות הדחפורים" של צ'אושסקו בטראנסילבניה

ההפגנה היא הגדולה ביותר מאז 1956

מאת אליהו זהבי

קופנהאגן (מיוחד ל"הארץ"). הפגנת ענק נגד מדיניותו של נשיא רומניה ניקולאיי צ'אושסקו בחבל טראנסילבאניה, המיושב ברובו הונגרים, עמדה להערך אמש בבודפשט.

כתב העיתון השוודי "סוונסקה דאגבלדט" מעריך כי בהפגנה שקיבלה את אישור השלטונות ישתתפו עשרות אלפי מפגינים וכי זוהי ההפגנה הגדולה ביותר מאז 1956. עד סגירת הגליון לא נמסרו פרטים על היקף ההפגנה.

המפגינים יפגינו נגד כוונת הנשיא צ'אושסקו ל"מחוק מן האדמה 7,000 כפרים בחבל טראנסילבניה", המיושב רובו ע"י שני מליון הונגרים. החבל סופח לרומניה בתום מלחמת העולם השניה.

לטענת הונגריה נוהג צ'אושסקו מדיניות של "דחפורים" בחיסול ישובי המיעוט ההונגרי ברומניה. המתיחות בין שתי המדינות הפכה לסכסוך בינלאומי כאשר הונגריה החליטה לפנות על כך בפני מזכיר האו"ם ותבעה את התערבותו.

מנהיג הונגריה, קרולי גרוס, דוחה ביקור שנועד להתקיים הקיץ בבוקרשט.

סכוי טוב שספרי סולז'ניצ'ין יוצאו לאור בקרוב בבריה"מ

מו"ל בבריה"מ מנהל מו"מ מתקדם עם הסופר שהוגלה ב־1974 ● רייגן קרא בוועידת הפיסגה לפרסום ספרי סולז'ניצ'ין בארצו

מוסקווה (א־פי). עורך כתב העת הספרותי החשוב של בריה"מ "נובי מיר" אמר אתמול כי הוא מנהל משא ומתן לפרסום הספר "אגף הסרטן", מאת הסופר אלכסנדר סולז'ניצ'ין, הגולה מארצו זה 14 שנים. "העניין יוכרע תוך שבוע או 10 ימים", אמר סרגיי פ. זאלגין עורך כתב העת בראיון טלפוני.

אם אכן יפורסם הספר יהיה זה מפנה משמעותי ביחס של בריה"מ לסולז'ניצ'ין, שזכה לביקורת קשה של הממשל הסובייטי בשנות ה־70' על ספרו בן שלושת הכרכים "ארכיפלאג גולאג".

סולז'ניצ'ין, שזכה ב־1970 בפרס נובל לספרות, הוגלה מארץ מולדתו ב־1974 וספריו הוצאו מן הספריות הציבוריות. סולז'ניצ'ין מתגורר כעת בוורמונט, ארה"ב.

במהלך פיסגת מוסקווה האחרונה, קרא הנשיא רייגן לפרסם את עבודותיו של הסופר הרוסי בארצו.

זאלגין אמר לכתבים כי הוא עצמו מנהל את המו"מ לפרסום "אגף הסרטן" עם המחבר עצמו, המתעניין בזכויות פרסום הספר.

15 הרוגים לפחות בתאונת רכבת בתחנת "גאר דה־ליון" בפאריס

מאת יואב טוקר כתב "הארץ" בצרפת

פאריס (מיוחד ל"הארץ"). לפחות 15 בני־אדם נהרגו ו־50 נפצעו אמש בהתנגשות בין שתי רכבות פרברים בתחנת "גאר דה־ליון" בפאריס.

על־פי דיווחים ראשונים שהתקבלו אמש, נראה כי רכבת שהגיעה מאיזור העיר מלאן, מדרום לפאריס, הגיעה במהירות רבה אל תוך האגף התת־קרקעי של התחנה — המשרת את תנועת הרכבות ליעדי הפרוורים שמדרום לפאריס. הרכבת התנגשה בעוצמה רבה בחלקה האחורי של רכבת שנייה, שעמדה על הרציף ועמדה להתחיל בנסיעתה.

האחראים על צוותי ההילוץ — שעסקו בפינוי הנפגעים מן הרציפים התת־קרקעיים — הביעו אמש חשש כי מספר הקרבנות עלול להיות גבוה יותר, שכן עשרות מנוסעי הרכבת שהגיעה לאורך הרציף נותרו לכודים משך למעלה משעתיים בין שברי הקרונות.

אמנסטי: בריטניה נתנה הרשאה להריגות אנשי מחתרת באירלנד

מאת סופר "הארץ"

אירגון "אמנסטי אינטרנשיונל" מפרסם היום כי הארגון משוכנע, עתה יותר מתמיד, בצורך לערוך חקירה שיטתית מקפת של מקרי ההרג השנויים במחלוקת שבוצעו על ידי כוחות הבטחון בצפון אירלנד.

בדו"ח חדש על צפון אירלנד המתפרסם היום, קובע "אמנסטי" כי בהליכי החקירה שנבדקו עד כה אין להוציא מכלל חשבון אפשרות כי ממשלת בריטניה נתנה הרשאה לביצוע הריגות מתוכננות ומכוונות של אנשי מחתרת חמושים.

הממשלה סירבה לפרסם תוצאות חקירה של מקרי מוות, שנסתיימה ב־1987.

ערב הסעודית תגזור דין מוות על דיפלומטים שישתמשו בסמים

דיפלומטים זרים בריאד: זו הפרת חוק החסינות

ריאד (א־פי). דיפלומטים בערב הסעודית לא יהיו חסינים מסחר או שימוש בסמים, ויהיו צפויים לעונשי מוות, הבהיר אתמול פקיד רם דרג במשרד הפנים הסעודי.

הגנרל איברהים עלי אל־סימאם, מנהל המנגנון לפיקוח על הסמים במשרד הפנים של ערב־הסעודית, אמר לעתון "אל־ריאד" כי "חסינות דיפלומטית לא תמנע את הפעלת עונש מוות בגין הברחה או סחר בסמים ברחבי הממלכה".

ההצהרה, שהתפרסמה גם במספר עתונים המופיעים בריאד בשפה האנגלית, גרמה למבוכה בקרב הדיפלומטים השוהים בבירת סעודיה.

כמה מהם אף טענו כי אם תיושם המדיניות החדשה תהיה זו הפרה של חוקי החסינות הדיפלומטית.

ערב הסעודית — המנסה למנוע את התפשטות הסמים בין נתיניה במצוות המלך פהאד — הוציאה עונש מוות נגד סוחרי סמים בחודש מארס האחרון.

8 אנשים, כמה מהם סעודים, הוצאו כבר להורג על פי החוקים החדשים.

צוק

קרן נאמנות

הודעה

בהתאם לסעיף 23 לחוק ניירות ערך תשכ"ח־1968 ניתנת בזה הודעה כי פורסם

תשקיף

ובו הצעה לציבור של מספר בלתי מוגבל של יחידות בנות 1 שקל חדש ע.נ. בתעודות השתתפות רשומות על שם של יחידה אחת או יותר. ההצעה תחל מ־29.6.88 ועד 27.6.89 במחירי יחידה משתנים הכוללים שיעור תוספת של 0.25% או פחות כמפורט בפרק א' בתשקיף.

את הבקשות להזמנת היחידות המוצעות יש להגיש למנהל הקרן באמצעות בנק המזרחי המאוחד בע"מ, אגף ניירות ערך, רחוב אלנבי 113, תל־אביב, על ידי מבקשי היחידות במישרין או דרך חבר הבורסה לניירות ערך בתל־אביב.

מדיניות ההשקעות של הקרן (ראה פרק ד' בתשקיף)

1. הסכם הנאמנות קובע כי:
א) נכסי הקרן יהיו כמפורט באלה:
(1) אגרות חוב צמודות הצמדה מלאה או חלקית למדד המחירים לצרכן או למטבע חוץ, לפי ברירה.
(2) אגרות חוב אחרות, שטרי הון ותעודות פקדון.
(3) ניירות ערך בנקאיים שחל עליהם ההסדר לרכישת ניירות ערך בנקאיים שפורסם בילקוט הפרסומים 2971 מיום כ"ט בתשרי התשמ"ד (23 באוקטובר 1983).
(4) מניות וניירות ערך הניתנים להמרה במניות.
(5) מלוות קצרי מועד (מק"מ) ומאמנים כולל תעודות פקדון סחירות בבנקים מסחריים (תפ"ס המכונה כיום פח"ק).
ב) הוראות סעיף קטן (א) לעיל נתונות לשינוי על ידי תקון הסכם הנאמנות ללא צורך באשור על ידי החלטה של אסיפת בעלי היחידות. שינוי הסכם הנאמנות כפוף לאישור שר האוצר.
2. נכסי הקרן יכללו מלוות מדינה קצרי מועד שמועד פרעונם אינו עולה על ששה חודשים ותעודות פקדון סחירות, בשעור של עד 50% משווי נכסי הקרן. מנהל הקרן יהיה רשאי להגדיל את השעור האמור אם יקבל אישור לכך מאת המפקח על שוק ההון הבטוח והחסכון במשרד האוצר.

קרן לא מסווגת

הקרן היא קרן לא מסווגת. בדבר הוראות המסוי לגבי קרן לא מסווגת ראה סעיפים 2 ו־4 לפרק י"ב "הוראות בענייני מס".

מס על הכנסות מתפ"ס (פח"ק)

הקרן חייבת במס על הכנסות מתעודות פקדון סחירות בבנקים מסחריים (תפ"ס המכונה כיום פח"ק). (ראה פרק י"ב בתשקיף).

עסקות בנכסי הקרן ללא עמלות על חשבון הקרן

במכתב התחייבות מיום 11.6.86 של מנהל הקרן אל הנאמן, התחייב מנהל הקרן לשלם מאמצעיו (ולא מאמצעי הקרן) את כל העמלות בעד קניות ומכירות של ניירות ערך, מטבע חוץ וכל הפעולות האחרות בשביל הקרן (למעט שכר המנהל והנאמן כמפורט בפרק י'). מנהל הקרן רשאי לבטל הסדר זה על ידי הודעה בכתב לנאמן הקרן, של ששה חודשים מראש. הודעה על בטול ההסדר תשלח לבעלי היחידות ותפורסם בשני עתונים יומיים הנפוצים בישראל, תוך שבעה ימים ממשלוח ההודעה לנאמן על בטול ההסדר.

השכר השנתי של מנהל הקרן והנאמן

השכר השנתי הכולל שמקבלים מנהל הקרן והנאמן ביחד הוא 2.2% מהשווי השנתי הממוצע של נכסי הקרן בנכוי ההתחייבויות. עם זאת ניתן על פי הוראות הסכם הנאמנות של הקרן, להעלות את השכר השנתי הכולל שמקבלים מנהל הקרן והנאמן ביחד, ל־5% מהשווי האמור (ראה פרק י' בתשקיף).

עותק מהתשקיף והעתק מהיתר לפרסומו הוגשו לרשם החברות בירושלים לשם רישום. עותקים מהתשקיף ניתן להשיג בכל סניפי בנק המזרחי המאוחד בע"מ ואצל כל חברי הבורסה לניירות ערך בתל־אביב.

מנהל הקרן: עמדה חברה לניהול בע"מ
חברה בת של חברת השקעות של בנק המזרחי המאוחד בע"מ

הנאמן: בנק הפועלים בע"מ

תל־אביב, י"ג בתמוז, התשמ"ח
28 ביוני, 1988

CO-EXISTENCE

עמותה יהודים ערבים

ביום חמישי 30.6.88 בשעה 17.00
במלון דן רח' הירקון 99 תל־אביב
יתקיים דיון בנושא:

"כיצד ניתן לפרוץ את מחסום הניכור בין יהודים לערבים"

דברי פתיחה:
מר **יהודה שערי** יו"ר העמותה.
בדיון ישתתפו:
ד"ר ג'ובראן, מר גפני וילי, ח"כ דראושה,
מר כהן רענן, ח"כ לין אמנון,
ד"ר מוסא קריני,
ד"ר מג'אד אל־חאג, ד"ר מרעי מרים,
מר עומר מסאלחה, ח"כ עטשי זיידן,
ד"ר פרי יורם, פרופ' פרס יוחנן
וקבוצה מהכפר נוה שלום.
הדיון יהיה פתוח למשתתפים.

הופ
ערוץ הרעות
מרכזי שר דחף
03־611001

הודעת הועדה המקומית לתכנון ובניה, נתניה

ניתנת בזה הודעה כי לועדה הוגשה בקשה הרישוי בניה ותוספת לבית קיים־בנית בית כנורים הדש, על חלקה 3 בגוש 8284 ... עד 26 ... 6% ...

את התכנית כנ' 137/87, 88/87 ניתן לראות במשרדי הועדה. התנגדויות אפשר להגיש בתוך שבועיים מיום פרסום הודעה זו.

י. אליאב
יו"ר הועדה המקומית

הארץ
עיתון לאנשים חושבים

מכס ומע"מ

עוסק נכבד,

הנהלת מס ערך מוסף מודיעה שהחל ב־ 1.7.88 יחולו שינויים בסכומי בקשות להחזר מס ערך מוסף, עפ"י תקנה 13 א (1) לתקנות מע"מ כדלקמן:

א. במקום 1827 ש"ח יהיה 2003 ש"ח.
ב. במקום 341 ש"ח יהיה 374 ש"ח.

1. לפיכך בקשות להחזר מס תשומות בסכום 2003 ש"ח ומעלה, יש להגיש במשרד מע"מ בו מנוהל תיקך.
2. בקשות להחזר מס תשומות בסכום הפחות מ־ 2003 ש"ח, יש להגיש באחד מסניפי הבנקים, המסחריים.
3. פרטים נוספים תוכל לקבל במשרד מע"מ בו מנוהל תיקך.

המוסד לביטוח לאומי

הודעה למעסיק

אם עדיין לא הגשת את **הדין־וחשבון לחודש מרס 1988**, עליך לעשות זאת מיד.

מעסיק שלא יגיש את הדין־וחשבון לחודש מרס 1988 **עד 30 ביוני 1988**, לא ישלם בעבורו אוצר המדינה את דמי הביטוח בעד חודש מרס 1988, והוא עצמו יהיה חייב בתשלום דמי הביטוח בתוספת קנסות והפרשי הצמדה על־פי החוק.

את הדין־וחשבון על כל פרטיו (מספר העובדים/השכר וכו') יש להגיש באמצעות בנק הדואר או בנק הפועלים או בנק המזרחי המאוחד או הבנק הבינלאומי הראשון לישראל. בצירוף תשלום של 5 שקלים (התשלום ייזקף לזכות חשבון דמי הביטוח של המעסיק).

אין לשלם 5 שקלים בשובר תשלום, אלא בטופס 102 לחודש מרס 1988.

האגף להסברה וליחסי ציבור

הודעה

1. מוזמנות בזה הצעות לרכישת כלי הרכב הבאים:

סוג	תוצרת ודגם	שנת ייצור	מס. רישוי
א. פרטי	וולוו 144 אוטומטי במצב התחזוקתי ירוד וללא מבחן שנתי	1970	273־643
ב. מסחרי	סובארו טנדר	1985	20־095־53

2. המעוניין לקבל פרטים נוספים ולראות את כלי הרכב יפנה למר יוסי חן ציון. טלפון 611556־03, בשעות 10.00־14.00.
3. הצעות לרכישת כלי הרכב הנ"ל יש להגיש לח"מ, עבור כל רכב בנפרד, בכתב, עד ליום 8.7.88, בצירוף ערבות בנקאית אוטונומית, לפקודת הח"מ, בסכום של 5% מהמחיר המוצע, וסכום זה יהיה צמוד לשער הדולר היציג כלפי השקל. תוקף הערבות יהא עד ל־10.9.88.
4. למחיר המוצע יתווסף מס ערך מוסף.
המחיר המוצע יהא צמוד לשער הדולר היציג כלפי השקל.
5. הח"מ אינו מתחייב לקבל את ההצעה הגבוהה יותר או איזו הצעה שהיא.
הח"מ יהא רשאי לנהל מו"מ עם מציעים שונים, לפי שיקול דעתו.
המכירה הסופית תעשה בבית המשפט ובכפוף לאשורו ואישורו.

א. וולובסקי, עו"ד
כונס נכסים של
עפר וסלע בע"מ בפרוק ובכונס נכסים
רח' בלפור מס. 48, ת"א־יפו

ימים ג, ד, ה 5, 6, 7 ביולי

חגיגות הזמר העברי בערד

שלום חנוך, יהודה פוליקר, מאיר אריאל, "קרירמא", נורית גלרון, גידי גוב, סי הימן, מאיר בנאי, משינה, מתי כספי, בועז שרעבי, פרברים, חנן יובל, רבקה זוהר, רבקה רז, אריק לביא, "הופה היי" ועוד עשרות זמרים, להקות, חבורות זמר ומחול. חזיון אור קולי במצדה, כדורים פורחים בתל ערד.

40 שנה בשיר ומנגינה־עם שרהילה שרון

כרטיסים בהדרן, במשרדים ובקופות בערד.

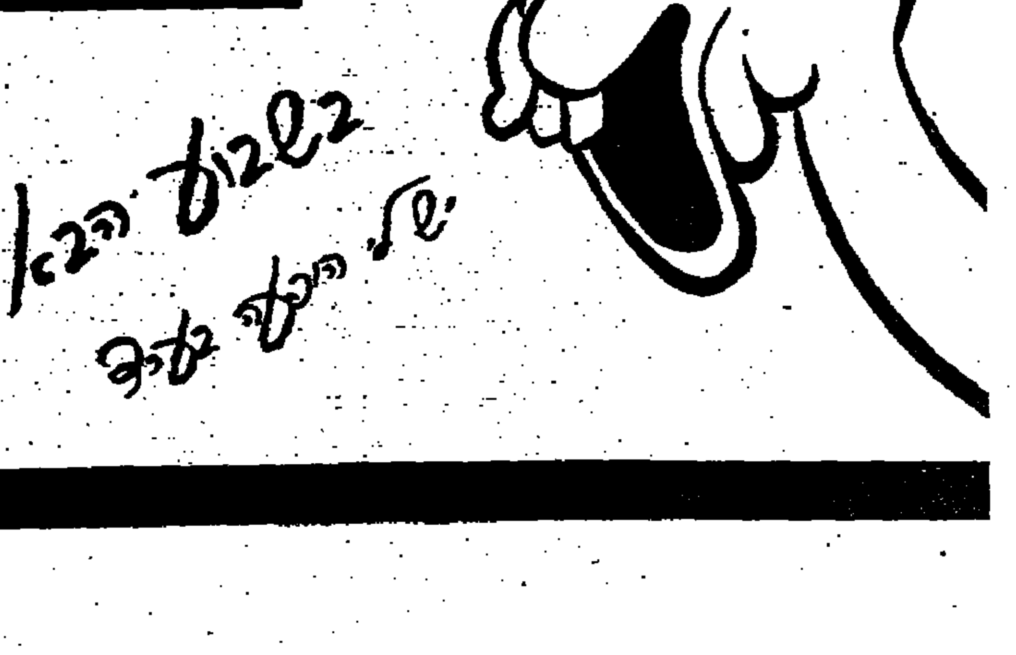

משרד החינוך והתרבות · מועצה מקומית ערד

مكان الأصل

הלוח הארצי הארץ חדשות

ארץ

לא מכרת
לא שילמת
ב לוח העיר
קבלת מודעות
מ־8.00–20.00
03־383322

שות | העיר | כלהעיר | צומת השרון | כאן | הדרום | הלוח הבטוח

כלהעיר ירושלים

דירות למכירה

פנטהאוזים

קבלנים מציעים

וילות ובתים

4 חדרים ויותר

קוטג'ים

3–3.5 חדרים

1–1.5 חדרים

דירות בשכ"ח

2–2.5 חדרים

דירות מרוהטות

דירות בדמ"ב

ביקוש דירות

מכוניות

דלתא

וולבו

מלבס

מנודים

לנציה

מסחריות

אודי

משאיות

אוטוביאנק

אופל

מרצדס

מיני־מינור

סובארו

אוסטין

אלפא

אמריקאיות

ב.מ.וו.

דייהטסו

סוזוקי

סיאט

סיטרואן

פולקסוואגן

רנו

פורד

פיאט

פוז'

אופנועים

הצעות עבודה

(סוף בעמוד 16)

גלגל הבורסה / יהודה שרוני

התחרשה השחיקה

הסוחרים בשוק המניות אינם יכו־לים לעמוד לאורך זמן ברמת מחזורים כה נמוכה, תוך שמירה על יציבות ברמת המחירים. מחזורים נמוכים מביאים או לשחיקה או לעליית שערים. אתמול התממשה האפשרות הראשונה.

יש הגורסים כי המאזנים השלי־ליים של קונצרן כור הם שהיו בעוכרי השוק אתמול. ההיצעים הורימו לאחר שמעגל חדש של "נשברים" הצטרף למיואשי השוק. הורידו אותם ברוקרים, שבימים האחרונים נושא אותם מעגל גדל והולך של משקיעים.

ההיצעים נקלטו בירידות של 2–3 אחוזים, על ידי קרנות הנאמנות, קו־פות הגמל של בנק דיסקונט (בנכ־סים הבניין נרשם מחזור המסחר הגדול ביותר) ו"פעילים" מקבוצת בנק הפועלים.

במניות הנסחרות בשיטה הרב־צד־דית היו תנודות השערים חדות יותר, הבולט מהמניות (איכות, לר־מיר 5, ציון 1, ותנובה 1), נרשם שער מוכרים בלבד. בבורסה שבה השתר־רה אווירה פסימית הסוחרים אינם מוכנים להתנבא על המגמה הצפויה. מצד אחד, הנתונים הכלכליים, כמו שיעורי הריבית האינפלציה העכו־בים, פיחות השקל לעומת הדולר של הימים האחרונים, צריכים לעודד פעילות חיובית. עם זאת, נראה כי הרדוויות הכספים השליליים, והד־יעות על מיתון אפשרי במשק, מונעים התאוששות אפשרית של השוק.

מחזור המסחר במניות החופשיות גדל אתמול במקצת, והסתכם ב־4.9 מיליוני שקלים.

	מדד יומי	שינוי ב־%
מדד מניות כללי	95.91	-0.05
כללי ללא בנקים	74.06	-2.28
מדד משתנים	73.99	-2.53
מדד אג"ח כללי	111.06	+0.07
אג"ח צמוד מדד	110.98	+0.02
אג"ח צמוד מט"ח	112.88	+0.62

ביקוש של 9.6 מיליוני שקלים לבנקאיות

למניות הבנקים שבהסדר נרשם אתמול ביקוש כולל של 9.6 מיליוני שקלים. ביקושים אלה סופקו בע־ליות שערים חדות יותר משלשום, חרף העובדה ששלשום היו היקפי הביקושים גדולים בהרבה. התופעה מוסברת בהתמעטות מספר המוכ־רים, וההערכה כי פיחות השקל לעומת הדולר יימשך גם בימים הקרובים (כפי שגם היה אתמול).

מניות אי־די־בי עלתה ב־1.6 אחו־זים, ושטרי ההון של בנק דיסקונט עלו בשיעור חריג של 10 אחוזים.

מחזור המסחר בבנקאיות היה נמוך יחסית והסתכם ב־3.4 מיליוני שקלים.

תשואה שנתית דולרית ב־%	פדיון אוק' 88	פדיון אוק' 89
בל"ל 0.2	11.95	6.33
הפועלים ש	11.63	6.04
אי.די.בי. רג	10.06	6.55
דיסקונט א	12.10	6.65
המזרחי ש	11.58	6.92

תגל 5: ירידה של 56.1 אחוז במחזור אפסי

מניית תגל שבדה אתמול ש"א חדש: לאחר שבשעה נרשם מוכרים בלבד בפעם השנייה, היתה בה אתמול ירידת שער בלתי מוגבלת של 56.1 אחוז. ואולם, גם בירידה זו בפעם ולא היתה נכונות לקלוט את ההיצעים, ומחזור המסחר הסתכם בשיעור של עשרות שקלים בלבד. מניית גיבור ממשיכה לרדת, ואתמול צברה ירידה נוספת של 10 אחוזים. כתבי האופציה, ברוחה לימי המסחר האחרונים, ממשיכים "להתחקף". ירי־דות חדות היו בכתבי האופציה של כלל אלקטרוניקה וחברת התכנה. ביקוש לכתב האופציה של מתכת סרום (הנסחרת במחיר של 5 נק') סופק במהירות וללא שינוי שער.

ביקוש של 282 מיליון שקל להנפקת בנק ישראל

הנפקת שתי סדרות של בנק ישראל, בהיקף כולל של 60 מיליון שקל, זכתה אתמול להצלחה, ולאגרות החוב נרשם ביקוש כולל של 282 מיליון שקל. אגרות אלה נמכרו מעל למחירי המינימום. מאידך, בשוק המשני, נרשמה נטייה לירידות שערים. היקף הפעילות במ־לוות קצרי המועד המשיך גם אתמול לעלות והסתכם ב־33 מיליון שקל.

הודעות בורסה

● כור סיימה את 1987 בהפסד של 389 מיליון שקל, לעומת רווח של 6 מיליוני שקלים בשנת 1986.

● שלודוה סיימה את 1987 בהפסד של 982 אלף שקל לעומת רווח של 489 אלף שקל בשנה הקודמת.

הסדרה	ימים לפדיון	שער	תשואה שנתית
718	8	99.69	15.40
728	15	99.41	15.40
738	22	99.13	15.55
748	29	98.81	16.25
818	36	98.52	16.35
828	43	98.22	16.50
838	50	97.94	16.40
848	57	97.66	16.40
858	64	97.37	16.45
819	71	97.06	16.55
928	78	96.80	16.45
938	86	96.46	16.55
948	92	96.24	16.40
1018	99	95.93	16.55
1028	106	95.66	16.50
1038	113	95.37	16.55
1048	120	95.06	16.65
1118	127	94.77	16.70
1128	134	94.46	16.80
1138	141	94.21	16.70
1148	148	93.90	16.80
1158	155	93.65	16.70
1218	162	93.38	16.70
1228	169	93.10	16.70
1238	176	92.54	16.65

אמינות, מיומנות, אי־תלות!
מרשק השקעות בע"מ
ניהול תיקי השקעות וניירות ערך
בהנהלת שאול קשתי M.B.A.
רחוב פייבל 4, ת"א 62995, טל. 03-254172
מרשקל

אינטר ישראל
סוכנות הנכסים בע"מ
להשכרה
בזמה ב"ג 100 מ"ר משרדים
הזית, שפ. בהרצליה פיתוח (ליד הים)
דרושים משרדים – חנויות
לרכישה באזור ת"א
בית מגדלור ת"א בן־יהודה 1 (ת.א.) 03-5103030-5

שערי קרנות הנאמנות

הקרן	מחיר יחידה	מחיר פדיון	השינוי נקודות	השינוי אחוזים
אב	5065.94	5029.40	-47.90	-0.94
אבוקה	365.96	358.85	-6.33	-1.73
אגוז	282.87	277.45	0.67	0.24
אגם	111.60	109.43	0.09	0.08
אדיר	1889.99	1852.87	1.32	0.07
אדום	148.15	145.28	-2.67	-1.80
אופיר	174.16	172.96	0.31	0.18
אור	447.39	443.53	3.17	0.72
אורזין	131.00	128.41	0.23	0.18
אורלי	309.24	307.02	0.68	0.22
אורן	850.55	833.96	-1.92	-0.23
איל	5658.69	5547.49	4.28	0.08
אירים	5720.71	5602.79	-8.82	-0.16
איתן	828.01	817.70	1.15	0.14
אלון	689.05	675.13	1.14	0.17
אלכוב	700.43	691.87	-0.02	-0.00
אנליסט	97.98	95.75	-0.49	-0.51
אנ"ה	108.59	107.14	0.08	0.07
מניות	83.00	81.01	-1.67	-2.02
אנקור	89.49	88.56	-2.18	-2.40
ארז	276.86	273.46	-6.00	-2.15
אש	123.23	120.53	-2.84	-2.30
אשל	196.35	192.51	0.28	0.15
אתגר	79.65	78.69	-1.46	-1.82
אתרוג	274.23	271.56	1.18	0.44
בדולח	143.57	140.83	-1.91	-1.34
ברוש	515.21	505.26	-4.76	-0.93
ברק	453.77	444.69	-4.22	-0.94
ברקת	340.08	337.67	2.37	0.71
גביש	1624.07	1592.75	-1.81	-0.11
גבע	122.27	120.49	-0.03	-0.02
גורן	477.81	472.17	-0.01	-0.00
גיא	110.23	108.63	0.02	0.02
גיל	3239.92	3177.18	-35.25	-1.10
גלית	702.36	693.72	3.63	-0.53
דובכן	337.46	334.21	-2.58	-0.77
דוכיפת	508.54	502.34	-2.19	-0.43
דולב	266.10	260.63	1.15	0.44
דורון	151.53	148.67	-0.11	-0.07
דיון	289.16	283.70	0.01	0.00
דיה	602.19	591.64	-0.50	-0.08
דרור	321.65	315.83	-4.17	-1.30
דקל	327.10	320.78	-5.67	-1.74
הדס	386.53	384.09	-1.86	-0.48
הילה	432.62	430.63	1.15	0.27
ורד	588.56	578.34	1.26	0.22
הבית	2040.19	2000.19	-0.84	-0.04
זוהר	117.49	115.80	0.23	0.20
זיו	145.51	143.43	0.40	0.28
זינוק	99.81	97.74	-0.52	-0.53
זיק	80.55	78.58	-1.94	-2.41
זמיר	399.00	394.11	-8.33	-2.07
חוחית	178.57	176.19	0.83	0.47
חליפין	154.90	154.49	0.20	0.13
חלמיש	224.94	223.49	0.12	0.05
חן	160.35	160.03	0.16	0.10
טופז	123.85	121.13	0.36	0.30
טל	6695.72	6621.47	-0.38	-0.01
יובל	487.14	481.31	-0.41	-0.09
יהלום	162.61	159.52	-2.25	-1.39
יהודית	356.83	353.91	-1.31	-0.37
יערה	480.55	474.84	0.13	0.03
כוכב	270.99	267.65	-5.20	-1.91
כחול	134.84	133.19	0.81	0.61
כלנית	657.64	645.98	-0.54	-0.08
כספית	283.42	281.32	1.22	0.44
כרמל	135.11	132.98	-0.68	-0.51
כתר	1244.43	1226.45	-4.33	-0.35
להב	4903.53	4808.00	-18.84	-0.39
למשקיע	134.13	132.76	0.01	0.01
לפיד	291.43	290.06	-5.21	-1.76
לקט	2071.76	2030.40	4.42	0.22
לשם	411.96	409.23	0.18	0.04
מבחר	1477.60	1449.60	-0.92	-0.06
מבטח	4227.49	4189.72	2.59	0.06
מגד	282.49	278.47	1.11	0.40
מגדל	3883.31	3847.81	-8.31	-0.22
מור	1490.82	1469.60	-32.78	-2.18
מורן	854.96	844.50	-4.19	-0.49
מטח	26384.63	25974.69	189.99	0.74
מיטר	1117.39	1095.90	3.57	0.33
משוף	4539.89	4453.00	-60.36	-1.34
מעיין	790.36	775.61	0.60	0.08
מקשה	415.77	413.01	0.14	0.03
מכלול	89.58	87.87	-1.53	-1.71
מרווח	133.31	132.82	-0.15	-0.11
מרום	1458.56	1431.22	0.90	0.06
נגה	155.83	153.55	0.01	0.01
נטיף	250.47	248.68	-6.27	-2.46
נבט	437.18	430.58	-6.14	-1.41
נילי	121.74	119.94	-3.62	-2.93
סביון	641.87	630.35	-3.14	-0.50
סגולה	148.79	145.87	0.18	0.12
סלע	405.43	402.74	0.40	0.10
סנונית	577.32	570.25	1.45	0.25
סער	363.94	359.54	-4.25	-1.17
ספיר	179.14	173.69	0.95	0.53
עדיף	349.70	345.69	-3.62	-1.04
עידית	744.39	738.97	-7.27	-0.97
עיט	528.25	520.73	-2.61	-0.50
ענבר	120.43	117.87	0.70	0.60
ענת	2271.25	2254.70	-18.37	-0.81
עפרוני	542.89	536.25	0.15	0.03
ערמון	128.38	125.95	0.27	0.21
פזיא	1623.12	1591.51	-11.49	-0.72
צבר	562.52	555.30	1.57	0.25
צופית	480.54	474.61	-2.97	-0.62
צוק	135.03	134.50	0.16	0.12
צמיד	1224.99	1200.47	1.23	0.10
צמרת	517.52	510.13	-2.67	-0.52
צפורית	157.06	155.89	0.76	0.49
צריח	108.50	107.05	0.09	0.08
קלע	170.51	169.66	-0.67	-0.39
קשת	112.39	111.06	-0.01	-0.01
רונית	16892.42	16750.24	-184.59	-1.09
ריבון	143.63	143.38	0.15	0.10
רקפת	905.06	890.27	-3.26	-0.36
רשף	445.15	439.19	1.59	0.36
שבים	487.48	481.73	0.49	0.10
שהם	371.90	368.46	2.15	0.59
שחף	106.09	104.80	0.20	0.19
שירה	449.25	446.01	-1.39	-0.31
שמיר	443.03	434.40	-0.21	-0.05
שניר	620.95	611.81	-10.68	-1.72
שקד	629.49	617.28	-13.92	-2.21
שקמה	196.17	192.34	0.43	0.22
תאנה	240.82	238.51	-2.30	-0.96
תדהר	493.87	491.41	-5.43	-1.09
תירוש	596.75	589.42	1.14	0.19
תנופה	109.41	107.23	-0.01	-0.01
תמר	275.41	270.14	0.16	0.06
תפוח	212.26	210.73	0.11	0.05
תרשיש	121.47	119.16	-0.07	-0.06
תשרי	563.65	559.07	0.23	0.04

שערי אגרות החוב

4.25% שג"א

סדרה	שער	שינוי באחוז
4101	441.7	+0.2
4102	178.4	-0.4
4103	171.4	-0.4
4104	166.1	-0.4
4301	166.1	-0.4
4302	158.2	-0.1
4303	157.2	-0.1
4304	155	-0.1
4105	137.7	--
4106	134.2	--
4107	138.2	--
4108	128	--
4109	125.5	+0.6
4110	124.2	+0.6
4201	155.5	+0.8
4204	144.9	+0.8
4205	142.3	+0.8
4206	159.1	--
4207	142.7	+0.1
4208	140.9	+0.1
4209	137.9	--
4210	134.4	--
4211	130.4	--
4212	128	+0.1
4213	125	+0.1

3% מלווה מדינה (הצמדה 100%)

סדרה	שער	שינוי
3601	47284	-20
3602	44452	-16
3603	41373	-16
3604	37052	+16
3605	35831	+15
3606	31881	+14
3607	29508	-45
3608	28005	-43
3609	26679	-43
3610	24196	+88
3611	23588	+87
3612	22713	+87
3613	21244	+150
3614	20000	+130
3615	19207	+123
3616	17775	+30
3617	16772	+29
3618	15924	+27
3619	14384	-187
3620	13594	-180
3621	12915	-175
3622	11614	-24
3623	10890	-123
3624	10238	-196
3625	9412	+96
3626	9003	+4
3627	8299	-77
3628	7620	+3
3629	7076	-69
3630	6723	+22
3631	6269	+3
3632	5913	+16
3633	5588	+15
3634	4894	+2
3635	4630	+2
3636	4490	-6
3637	4219	-6
3638	3988	-32
3639	3652	-31
3640	3010	-36
3641	2610	-32
3642	2550	+1
3643	2040	+1
3644	1835	-30
3645	1656	-28

4.25% גליל

סדרה	שער	שינוי
3701	1356	+5
3702	1044	-4
3705	946.6	+2.5
3704	811.1	+2.2
3751	428.1	+0.2
3752	173.7	+0.1
3753	166.7	--
3901	161.1	-0.7
3902	155.5	-0.7
3903	152.4	-0.8
3904	150.1	-0.7
3754	151.5	-0.1
3755	146	-0.2
3756	141	-0.2
3757	158.4	-0.2
3758	135	-0.3
3759	138.6	-0.2
3760	136.8	-0.2
3761	133.8	-0.5
3762	130.4	-0.2
3763	126.5	-0.2
3764	124.5	-0.4
3765	121.6	-0.4
3766	120.2	-0.4
3791	127.3	-0.3
3792	125.1	-0.2
3826	149.3	-0.2
3827	146.6	-0.2
3828	141.6	-0.2
3829	159	-0.2
3830	136.2	-0.2
3831	139.8	-0.1
3832	137.9	-0.2
3833	135	-0.1
3834	131.5	-0.2

4%, 6%, 7% פיתוח (הצמדה 80%)

סדרה	שער	שינוי
3528	162100	--
3529	160600	--
3530	156900	--
3531	155650	--
3532	150000	-750
3533	150200	--
3534	141100	-600
3535	142400	-405
3536	142805	+500
3537	142200	-300
3538	134055	+500
3539	134400	+300
3540	134800	--
3541	129305	--
3542	129500	-200
3543	123500	+200
3544	123900	+500
3545	119900	+160
3546	120500	+440
3547	120800	+500
3548	120000	+300
3549	113800	+500
3550	114300	+400
3551	113700	+200
3552	104600	+234
3553	104000	--
3554	104632	--
3555	104622	+322
3556	99600	--
3557	100600	--
3558	99600	+200
3559	96300	+250
3560	91200	--
3561	91000	--
3571	90625	--
3572	91700	--
3573	96290	--
3574	88700	--
3575	88156	--
3576	87851	--
3579	81000	--
3577	88350	--
3578	82163	--
3580	75673	--
3581	69056	--
3582	63782	+130
3583	59201	+101
3584	56335	+25
3585	53517	+22
3586	48520	+20
3588	48523	+21
3589	44310	+18
3587	48577	+20
3591	44340	+19
3592	44303	+19
3593	44248	+19
3590	44713	+17
3595	42712	+17
3594	42344	+18

5% מלווה פיתוח (ברירה כפולה)

סדרה	שער	שינוי
2013	162900	--
2014	158900	--
2015	159600	--
2016	159100	--
2017	154350	--
2018	153800	--
2019	152200	--
2020	148800	--
2021	147700	--
2022	139500	--
2023	141500	--
2024	133100	--
2025	135600	--
2026	132800	--
2027	130190	--
2028	128246	+298
2029	120600	--
2030	121150	--
2031	119900	+100
2032	122800	--
2033	111601	--
2034	113658	--
2035	103600	--
2036	103600	--
2037	103725	--
2038	98600	--
2039	100104	-3096
2040	94600	--
2041	93484	--
2051	89500	-100
2052	87200	+2400
2053	85669	--
2055	79094	--
2054	79200	--
2056	82405	--
2057	81498	--
2058	69260	-1000
2059	74920	--
2060	96938	--
2061	49416	+18
2062	44978	+17
2063	46635	+18

צמודות זהב

סדרה	שער	שינוי
5 יוד	105	+2.2

רבון

סדרה	שער	שינוי
7006	207.4	+1
7007	195.4	+2.7
7008	185.8	+2.6
7009	178	+0.8
7010	170.4	+1.2
7011	161.1	+1
7012	155.6	+1
7013	148.4	+2.3
7014	128	+0.6
7015	109.9	+0.5
7016	109.5	+0.5
7017	108.9	+0.5
7018	108.7	+0.5
7019	109.2	+0.6
7020	109	+0.5
7021	108	+0.6
7201	108	+0.5

גלבוע

סדרה	שער	שינוי
6101	13871	+179
6102	8746	+14
6103	7877	+165
6104	7282	+131
6105	6886	+124
6106	6675	+21
6107	6425	+20
6108	4660	+23
6109	4534	+22
6110	4452	+21
6111	3689	-47
6112	3575	-46
6113	2410	+27
6151	995.9	+4.7
6152	953.6	+4.6
6153	851.1	+5.2
6154	815.7	+5.1
6155	529.5	-5.8
6156	435.1	-2.1
6157	322.2	+1.3
6158	304.8	+1.3
6159	257.2	-2.1
6160	240.5	+1
6161	232.2	+1
6162	214.5	-3.5
6163	199.8	+1.9
6164	192.2	+1.8
6165	180.2	-0.8
6166	170.6	-0.5
6167	167	+0.8
6168	164.3	+0.8
6169	156.9	+0.8
6170	144.6	-0.2
6171	165.1	-1.4
6172	103.5	-1.3
6001	135.4	+0.5

כמ"ה 100%

סדרה	שער	שינוי
אל אינ	1301	-8
אלבים	208.1	--
אלינא	1395	+15
אלסינט	2455	--
כאייסוס	1293	-4
תדר 84	105.4	-0.4
הב היש	235	--
רים הש	208.8	--
כור	160	-1.2
כלל	509	+4
מבנים ד	192.5	--
מבנים ב	272	--
מבנים	314.2	--
דן	135	--
סל בב	195.4	--
תיעש	228.5	-6

מדד מט"ח

סדרה	שער	שינוי
בלב"ל	163.8	--
רים הש	171.5	+1.5
כור	156.8	--
כלל	209.7	--
בב רים	168.9	--
כמא	160.5	+0.5
כמא	154.1	--
כושן	142	--
לאומי	147.1	--

מכרז
למכירה פנטהאוז מפואר
צופה לים ברמת אביב ג' רחוב ברזני 1.
5 חדרים + מיזוג + זקוזי + 3 חדרי שירות + ריצוף שיש + עבודות ויטראז'.
מחיר התחלתי 428.000 דולר.
לתיאום ביקור, טלפון 03-381126.
הצעות יש להגיש לא יאוחר מ־14.7.88 לרחה רוני פיש רחוב ארלוזורוב 6 תל־אביב, מיקוד 63404.

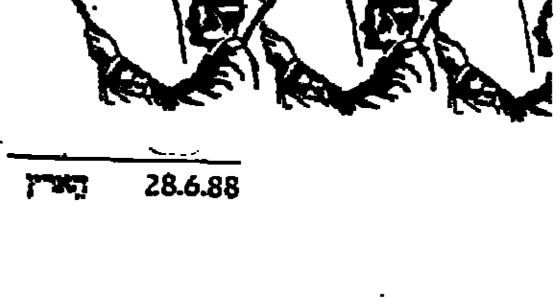

מרכז תקשורת
NTU-50
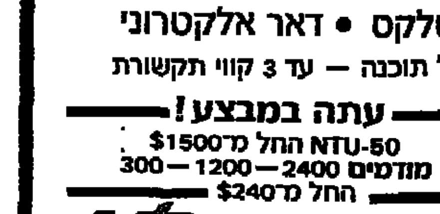

• טלקס • דאר אלקטרוני
כולל תוכנה — עד 3 קווי תקשורת
עתה במבצע!
NTU-50 החל מ־$1500
מודמים 2400 — 1200 — 300
החל מ־$240
ISTEX ENTERPRISES LTD.
רמת־גן, בצלאל 27
טל' 03-7514710

מكذا من الأصل

שערי המניות

שם המניה	השער אתמול		המחזור ש"ח ע"נ	השינוי בנקודות	השינוי ב־%	ההיצע/ביקוש ש"ח ע"נ
בנקים שאינם נכללים בהסדר ההצמדה						
אגוד ש	19400		20	-196	-1	-20
הספנות 0.1	1056		886			+483
הספנות א 0.5	599		863	-8	-1.3	-866
כללי לא בהסדר	14780		84	-150	-1	-74
בנקים הנכללים בהסדר ההצמדה ל־88						
אידיבי רג 100.0	113500		570	+1800	+1.6	+2848
אידיבי ב 100.0	112650		1	+1200	+1.1	+45
אידיבי בב א	674101			+1000	+0.1	+2
אגוד 0.1	84440		154	+1300	+1.6	+450
דיסקונט ב	146000		67	+3987	+2.8	+296
דיסקונט א	145950		92	+1500	+1.1	+670
דיסקונט שה ב	18150	תב	13	+1650	+10	+55
המזרחי ש	46490		500	+500	+1.1	+1774
המזרחי ב	46700		152	+800	+1.7	+428
הפועלים מבב	99897		14	+3897	+4.1	+0.2
הפועלים ש	76720		1024	+820	+1.1	+3591
הפועלים ב	76060		145	+240	+0.3	+631
כללי א 1.0	194087		28	+387	+0.2	+14
כללי שה 7	9400		77	+100	+1.1	+100
כלל 0.1	48700		1455	+390	+0.8	+1524
כלל שה 11	17520		210	+150	+0.9	+394
מימון הסד 1.0	64122			+2		+10
מימון הסד 5.0	33350	שב				
בנקים הנכללים בהסדר ההצמדה ל־89						
אידיבי רג 100.0	138770		37	+100	+0.1	+31
אידיבי ב 100.0	138100	לב				
אידיבי בב א	836610	לב				
אגוד 1 שה	102810		5			-5
דיסקונט ב	179600	לב				+20
דיסקונט א	176920		1	+820	+0.5	+64
מזרחי ש	56830		40	+50	+0.1	+15
מזרחי ב	56700	לב				
הפועלים ש	94900		72	+800	+0.9	+151
הפועלים ב	94011		21	+450	+0.5	+72
כללי א	241200		2	+2800	+1.2	+48
בל"ל סטק	60070		537			-167
בנקים למשכנתאות						
אדנים 0.1	19400		1			-1
לאומשכן ש	7245		48	-80	-1.1	-48
לאומשכן ב	7860	שב				
כרמל ש	155		3505	-2	-1.3	-1222
פת משכ ש	2100		764	-65	-3	-964
משכן ב ש	4150		635	-157	-3.6	-541
עצמאות 0.1	16800		7	-200	-1.2	-7
מרב 1.0	6640		107	-60	-0.9	-107
טפחות מבב ש	19528					
טפחות רג ש	20589		20			
מוסדות מימון						
החקלאות מבב א	522877	לב				-3
החקלאות מבב ב	197806	לב				
לאומי תעש א ש	15350		15	-150	-1	-48
פתוח תעש מבב	146000	לב				
פת תעש בב ב	480000	לב				
פת תעש בב גג	302500	לב				
פת תעש בב גגג	293000	לב				
פת תעש בב ר	307000	לב				
פת תעש בב דד	67956	לב				
מרים קבלנים 5.0	900	תב	536	-51	-5.4	-1666
תיירות בב	233000	לב				
כלל ליסינג 0.1א	15850		36			+5
כלל ליסינג 0.5ב	14185		24	-800	-2.1	-24
ביטוח						
איילון	100		11285			
אררט	98		5400	-5	-5	-14026
אדרם 0.1	1030		500	-34	-3.2	-451
בטוח משנה 0.1	350		708	-1	-0.3	-987
בטוח משנה 0.5	148		513			-43
משנה אופ	213		674	-3	-1.4	-674
משנה הש	107		21600	-1	-0.9	-25600
הדר 1.0	154		7602	-1	-0.7	-7602
הדר 5.0	102	תב	9277	-8	-7.3	-15696
הדר אופ סד 2	97	תב	1500	-6	-5.8	-9306
הפניקס 0.1	435	בז	1878	-10	-2.2	-1409
הפניקס 0.5	450		1655			
המגדל-הראל 1.0	5190		50	-10	-0.2	-5
המגדל-הראל 5.0	4250	תב	100	-228	-5.1	-279
כלל ביטוח	288		12513			-8752
כלל ביטוח אופ	46		29189	-1	-2.1	-35163
כלל ביטוח אג"ח	99		5520	-1	-1	-5520
מנורה 1.0	750					
מנורה 5.0	620		163			-698
ביטוח סהר	164		8350	-1	-0.6	-8350
סקוריטס 0.1	876		850			+35
צור ש	214		1561			-1561
ציון החזקות 1.0	2147	בז		-113	-5	-145
ציון החזקות 5.0	747					-59
מסחר						
אלקו 1 ש	700		76			
אלקו 5 ש	622		2522	-18	-2.8	-3322
מאיר עזרא 1.0	590		1001			-1081
מאיר עזרא אופ	316		1763			
כלל אגם	60		3020			-6822
כלל אגח 2	140		2000	-1	-0.7	-2000
קיסטל 1.0	—		הפסקת מסחר			—
רפק 0.1	10000					
רפק 0.5	8550	תב	69	-950	-10	-69
שופרסל א 2.0	859		2145	-20	-2.3	-2466
שופרסל אופ	3120		348	-60	-1.9	-83
שופרסל אגח	110		50750			
שירותים						
אמנא	269	תב	2000	-16	-5.6	-2000
מבנות הספקה 0.1	329		1567	+10	+3.1	+1267
מבנות הספקה 0.5	140		3519	-3	-2.1	-3519
מבנות אופ	91	תב	2000	-8	-8.1	-7820
מבנות אג"ח	97.5		136400	-5	-0.5	-228920
קרור 0.1	360		1878	-13	-3.5	-2287
קרור 1.0	136.5		11688	-7	-4.9	-23988
קרונה 0.1	786		253			
קרונה 0.5	547					
מלונות ושירותי תיירות						
גלי זהר 1.0	—		הפסקת מסחר			—
גלי זהר 5.0	—		הפסקת מסחר			—
מלונות דן 1.0	1050	תב	196	-64	-5.7	-196
מלונות דן 5.0	800		400	-24	-2.9	-400
חוף האלמוג 1.0	7680		20			
מלונות הירדן	1734					-1
ים סוף	212		11896			+7546
ים סוף אופ	144.5		4500			-2800
מחשבים ושירותי מחשבים						
תיגלב 1.0	171		2000			-1000
תיגלב אופ	58.3		30808	-7	-1.8	-20508
תיגלב אג"ח	106			-1	-0.9	-8971
יעגא 1.0	4900		40			-49
מלל 1.0	2836	שב				
מלל 5.0	919					-100
ניקוב מחשבים 1	585	לב				-618
ניקוב מחש 5	217	לב				-2112
ניקוב אופ סד 2	410	לב				-582
תים מחשבים 1.0	557	שב				
נדל"ן, בינוי ופיתוח						
אמרים אופ	428	תב	1856	-40	-8.5	-4311
אמרים אגח	137.5		14857			
אילון 1.0	62.5	לב				+12902
אילון אופ	22	לב				
אל-רוב 1.0	300		1267	-13	-4.2	-1817
אפריקה 0.1	34250		66	-1000	-2.8	-71
אפריקה אופ	14100		1			-1
אזורים	478	קב		+25	+5.1	+16829
אילדן 0.1	2520		64			-64
אילדן 0.5	1781	תב	730	-100	-5.5	-514
ברנוביץ 1.0	2574		6	-26	-1	-6
ברנוביץ 5.0	2172		68			-68
דנקנר 1.0	4620	שב				
הדר 0.1	176		500	+1	+0.6	+1900
הדר 0.5	125	שב				
מרלין 1.0	1533	תב	425	+118	+8.3	+368
הכסלל 1.0	740	לב				
הכסלל 5.0	479	לב				-303
חלב 0.1	—		הפסקת מסחר			—
חלב 0.5	—		הפסקת מסחר			—
ירושלים אופ	65		11070			
ביבים 0.1	5412		699			+253
ביבים 0.5	3160		384			-344
מבני תעשיה	68	תב	25737	-5	-6.8	-63637
מבני תעשיה אופ	21		108153	-2	-0.9	-112618
מבני תעשיה אג"ח	100		5895	-5	-1.5	-18555
ישפרו 0.1	3450		156	-11	-0.3	-97
ישראלום 1.0	1270		582	-29	-2.2	-882
ישרס 10.0	15100		188	-600	-3.8	-223
כנף פיתוח 1.0	4900		3			-3
לומיר 1.0	5277		139			-139
לומיר 5.0	1600	מב		-85	-5	-725
מ.ת.מ 1.0	252		8532	-9	-3.4	-8532
מ.ת.מ אופ 2	120	תב	2000	+8	+7.1	+1098
מ.ת.מ אגח	127		800			
מאור בניה 1.0	405		735	-2	-0.5	-535
מישגב 5.0	130		10105			
מישגב אופ	101		8840			-2897
מנרב 5.0	1090		210	+15	+1.4	+5
לינשטין 1.0	223		967	-6	-2.6	-967
לינשטין 5.0	98		12040			+9790
ליפשיץ 1.0	192		2605			+1759
ליפשיץ 5.0	74.5		6667	-5	-0.7	-966
ליפשיץ אופ 1	33	שב				
ליפשיץ אגח	90		17850			
נאות אביב 0.5	2910		156	-18	-0.5	-138
נכסי אמים	196		2733	-5	-2.5	-2733
נכסי אופ	58		8150	-2	-3.8	-8150
נכסי אג"ח	91		35680	-5	-0.5	-21371
סהר השקעות 1.0	500		2000	-21	-4	-2440
קסף 1.0	1482	שב				
קיסריה 0.1	2757	שב				
קיסריה 0.5	1155		150	+15	+1.3	+14
רוטנברג 1.0	175.5		2090			-2008
רוטנברג 5.0	118.5		700	-4	-3.5	-2700

שם המניה	השער אתמול		המחזור ש"ח ע"נ	השינוי בנקודות	השינוי ב־%	ההיצע/ביקוש ש"ח ע"נ
רמבן אופ	421	שב				
רמבן אג"ח	128		55510	-5	-0.4	-55510
חקלאות						
מטעי הדר 0.1	2490		300	-10	-0.4	-78
מטעי הדר 0.5	2490		200	+50	+2	+230
מהדרין 0.1	4550		357	-102	-2.2	-357
מהדרין אופ	1690			-80	-4.5	-395
נכסי הדרים 1.0	1220		591	-30	-2.4	-591
פריאר 0.5	1975		2000	+25	+1.3	+1150
מזון וטבק						
דובק מב ש	1580		75	-45	-2.8	-75
דובק מב ב	1535		77	+5	+0.3	+22
וולכל 1.0	370		800	+12	+4.7	+440
וולכל 5.0	261					
וולכל אגח	99.5	שב				
טמפו בירה 1.0	24500		3	-500	-2	-18
טמפו בירה 5.0	16954		37	-346	-2	-68
יכין 1.0	690	בז	50	-77	-10	-156
יכין א 5.0	452		265	-1	-0.2	-547
יכין אופ 2	210		97	-25	-10.6	-97
כן 1.0	315	לב				-434
כן 5.0	220	לב				+75
מבשלות 1.0	14000		20	-200	-1.4	-20
עסיס ב 0.5	300	לב				-1647
אנגל שקל 1	1399	שב				
שמן מבב א	1061		168	-37	-3.4	-263
טכסטיל והלבשה						
אתא בר 1 ש	234	בז	1365	-20	-7.9	-3672
אתא אופ	87.5		5127			+1106
אתא אגח	108.5		2000	-5	-0.5	-2000
אופים 1.0	267	שב				
אופנת ברוך 1.0	185		480	-1	-0.5	-480
אופנת ברוך 5.0	126	שב				
אתא א	154.5	בז		-5	-4.6	-2360
ארגמן רג ש	6350	תב	27	-450	-6.6	-127
דלתא-גליל 1.0	640		2618	-15	-2.3	-2918
דלתא-גליל א 5.0	592		2508	-15	-2.5	-2685
מצויות מאוחד 1	758	לב				
מצויות מאוחד 5	500	לב				-8.1
ויסלם 1.0	175	שב				
ויסלם 5.0	139.5		222			-222
וורדינון 1.0	3210		80			-80
זיקית 1.0	1500		500	+20	+1.6	+700
זיקית 5.0	1135		526	-25	-2.2	-481
זיקית אופ	380		985			
כפר אופ	81		1775	-3	-3.6	-1775
כפר אגח	36					
לודזיה 0.1	497		267	-20	-3.9	-88
לודזיה 0.4	346	תב	2696	-30	-9.9	-2696
ליבת 1.0	82.5	בז		-5	-5.2	-6480
עים 1.0	235	תב	500	-15	-5.2	-1570
עים 5.0	115		2350	-4	-3.4	-4751
עים אופ	74		3000	-4	-5.1	-12375
עים אגח	102.5	שב				
עקט מריה 1 ש	106		2117			+458
עקט אופ	37		5054			
מגבת א	520		114	-20	-3.7	-314
פולימן א 0.5	4140		333	+40	+1	+332
פרנוד	789		300	-21	-2.6	-950
ציבור סריגה	2490	בז	104	-270	-10	-239

שקף נאמנות
בטחה כלל
ניהול תיקי השקעות. ניהול קרנות נאמנות וניהול קופות גמל

שם המניה	השער אתמול		המחזור ש"ח ע"נ	השינוי בנקודות	השינוי ב־%	ההיצע/ביקוש ש"ח ע"נ
מתכת ומוצריה						
אורדן 0.1	3680	תב	226	-240	-6.1	-311
אורדן 0.5	3525			-5	-0.1	-51
אלומות 1.0	6600	שב				
אלומות 5.0	5290		180	+150	+3.9	+100
כבלים ש	331		818	-6	-1.8	-3618
כבלים אופ	79.5		1500			-2442
כבלים אג"ח	99.5		4300	-5	-0.5	-4300
כבלים אגח	102		8402	-5	-0.5	-11402
תהכו 1.0	366	בז		-19	-4.9	-4144
תהכו 5.0	157.5	תב	400	-16	-9.2	-3217
תהכו אופ	684	תב	205	-141	-18.9	-445
דיקה 1.0	1390					
דיקה 5.0	1112			+1	+0.1	+50
עשמונת 5.0	2295		139	-5	-0.2	-189
כבלי ציון 1.0	2150		162	-42	-1.9	-212
כבלי ציון 5.0	1115		1490	-20	-1.8	-1840
קרנור 1.0	147		4925	+1	+0.7	+598
קרנור 5.0	85		680	-1	-1.2	-8432
נחושתן 0.1	20900		1	-900	-4.1	-41
נחושתן 0.5	7225	שב				
ספק 1.0	1415		750	-45	-3.1	-750
קרנ 1.0	420					
קרנ 5.0	282		2000			
קליל 1.0	2360		150	-40	-1.7	-150
קליל 5.0	1880	שב				
קליל אופ	895		1157			
קליל אגח	122.5		17000	-5	-0.4	-5120
שלגות 5.0	2600		195			
תעשיות לביש 1.0	391	בז	600	-44	-10.1	-1028
תעשיות לביש 5.0	325		1000			
חשמל, אלקטרוניקה ואופטיקה						
אלביט 5.0	212583		9	-5417	-2.5	-7
אלביט 0.1	9500		1	-100	-1	-30
אלקו 0.25 ש	4548	בז	79	+50	+1.1	+45
אלקטרה 0.1	1555	תב	1485	-150	-8.8	-1885
אלקטרה א 0.5	1005	תב	2150	-90	-8.2	-4758
5 אופ	690		100	-10	-1.4	-100
5 אגח	130.5		36850			-36850
ת אגח	12050		168	-150	-1.2	-87
אלקטרוניקה אופ	252	תב	8900	-40	-16	-22605
כלל אלק אג"ח	104		10000	-5	-0.5	-13816
מסקנומיקס 1.0	802		1000	-8	-1	-514
מסקנומיקס 5.0	653		200	-8	-1.2	-450
מיכונבנור 1.0	314					-115
מיכונבנור 5.0	241		200			-200
ניקלון 1.0	1915	תב	287	-135	-6.6	-436
ניקלון 5.0	1220		550	-21	-1.7	-945
אלוף 1	1661					-35
אלוף 5	1278					-2
ת.א.ח 1.0	600		2			+37
ת.א.ח 5.0	321		470	-3	-0.9	-470
תדאה	601		6155	-20	-8.2	-6841
מוצרי בניה						
אבן תעשיות 1.	135		14875	-5	-3.6	-28936
אבן אופ	431		350	-9	-2	-1710
אבן אופ ב	44.9		13909	-6	-3.4	-65225
אבן אגח	136		9794			+8336
אבן אג"ח א	91		20820	+5	+0.6	+6920
אקרשטיין 1.0	335		500	-7	-2.1	-1000
אקרשטיין 5.0	255		5000	-9	-3.7	-5500
אקרשטיין אופ	277		150	-7	-2.5	-150
אקרשטיין אגח	150		2030			-2030
אדים בלום	64	תב	2894	-7	-9.9	-4394
בלום אגח	37		3239			+2597
מהדר הסק בנוע	—		הפסקת מסחר			—
מתאיקה ולמוש 1	2255	לב				
מתאיקה ולמוש 5	1520	שב				
נגב קרמיקה	250		1500	-2	-0.8	-1500
נגב קרמיקה אופ	95		160	-1	-1	-1145
כימיה, גומי ופלסטיק						
אגן 5.0	1275		2421	-40	-3	-2771
אלאנס ב	—		הפסקת מסחר			—
גל תעשיות 1.0	290	תב	1195	-21	-8.4	-1005
גל תעשיות 5.0	154	בז		-8	-4.9	-1851
גל אופ	50	תב	4357	-6	-10.7	-7357
גל אגח	102	שב				
דישנים 0.1	3450		350	-80	-2	-390
דישנים 0.5	1520		511	-20	-1.3	-511
חיפה כימי 10.0	—		הפסקת מסחר			—
ליספורט 1.0	1695		70	+20	+1.2	+70
מקסימה 1.0	530			+25	+5	+665
מקסימה 5.0	435		324			+324
מר 1.0	3153		100	-160	-4.8	-142
מר 5.0	2823		22			-22
פריקלאס	480		6535	-11	-2.2	-6913
פריקלאס אופ	121.5	תב	2369	-15	-8.6	-15709
קם כימיקל 1.0	4335					
קם אופ	2400			-49	-2	-20
קם אגח	107		4600			-5000
תרא 5.0	3950	תב	200	-215	-5.2	-614
פלסטופ 10.0	540		5200	-20	-3.6	-12189
עץ, נייר ודפוס						
כתר	180		3087	-2	-2	-4150
דפרון 1.0	5202		58			-58
דפרון 5.0	3772	שב				
חבק 1.0	3330		189			-52
יהה 1.0	2265		22	+10	+0.4	+1978
לבדי אשקלון 1	517	תב	459	-60	-10.1	-459
מלס ב 0.5	26500			-980	-3.3	-30
קוגל	554		7000	-6	-1.1	-6125
קוגל אופ	305		500			+895
רים 0.1	224	תב	1063	-25	-10	-2042
רים 0.4	119		2907	-1	-0.8	-3457
הדל ב 0.2	15250		18			-16
תעשיות שונות						
אבדן 1.0	175		1000	-4	-2.2	-3955
אבדן 5.0	87		3675			
יהד	1709	שב				
הבנלק 1.0	1070					
הבנלק 5.0	888	שב				
השקעות בתעשיה						
חרכית	11284		829	-266	-2.3	-1652
כור בכ ש	—		הפסקת מסחר			—
תעשיות אופ	106		8688	-5	-5.8	-26650
תעשיות אגח	110		84000			-34000

חברות השקעה

שם המניה	השער אתמול		המחזור ש"ח ע"נ	השינוי בנקודות	השינוי ב־%	ההיצע/ביקוש ש"ח ע"נ
אמפיק ש	5070	בז	7	-250	-4.7	-24
אירדבי אופ	2679		94			-69
אירדבי אג"ח	104.5		5700	-5	-0.5	-8600
אלבר ש	792		1300	-30	-3.6	-500
גחלת 1.0	1010	שב				
גחלת אופ	809					
גחלת אגח	109		9800	-1	-0.9	-9800
דנבאר 1.0	649		194	-11	-1.7	-1044
דנבאר 5.0	369	תב	1285	-41	-10	-1285
הבה לישראל 5.0	2120	תב	1757	-220	-9.4	-2087
הלמכן 0.1	115900	שב				
הלמכן ש 1.0	16600		30	-300	-1.8	-20
אמפא א 0.5	16000					
דיסקונט השק אופ	677		2735	-10	-1.5	-2735
דיסקונט השק אגח	113	שב				
מגדל השק ש	28280		34			-34
כור השקעה 124/12	14207	שב				
חירון 1.0	893		319	-42	-4.5	-319
חירון 5.0	570			-2	-0.3	-224
יעקב 1.0	1865	תב	104	-162	-8	-104
יעקב 5.0	1210		120			
יגור ש	13200		30	-300	-1.5	-30
ירדן א 0.1	1037		200			
ישם החזקות	60		5306			-506
ישום אגח-אוע	62		9000			
כלל 50.0	720		700	-30	-4	-466
מגד 0.1	308		500	-3	-1	-800
מגד א 0.5	295			+2	+0.7	+200
מגד אופ	98.5		966	-5	-1.5	-4066
מגד אגח 1	131.5	שב				
סהר ב 1.0	271	בז	1250	-14	-4.9	-1900
פ השק ש	1760	תב	991	-180	-9.3	-1293
פזה א 0.1	3880		10			
פזה 0.5	2800	בז	10	-175	-5.8	-170
פריון ב 2.5	8160		111	-540	-4	-92
קדרון 1.0	91	תב	4000	-7	-7.1	-12205
קדרון 5.0	54		21157			-14009
קדרון אופ	35.3	תב	8785	-7	-9.5	-11785
קדרון אגח	118.5		12085			+20000
נסחרות במט"ח						
ביוח ב	237	שב				
חיפושי נפט						
דלק נפט 1	2090		71	+62	+3.2	+509
דלק נפט 5	881		616	+1	+0.1	+34
מ חיפושי נפט	20900		12			-16
יגאל אופ	76.5		10509			+7589
נבבו 1.0	3090	תב	53	-240	-7.2	-145
נבבו 5.0	1666		735			-218
נפטא ש	357		317	-5	-1.4	-2571

רשימה מקבילה

מסחר שוטים מלוואות מחשבים

שם המניה	השער אתמול		המחזור ש"ח ע"נ	השינוי בנקודות	השינוי ב־%	ההיצע/ביקוש ש"ח ע"נ
הדאל 1.0						
יסקל	220		1357	-10	-4.3	-1757
קונסורציום 0.1	948			-2	-0.2	-123
קונסורציום 0.5	301		807	-5	-1.6	-1194
קונסורציום אופ	38	בז	1080	+5	+4.1	+1754
קופל 1.0	525		102			-102
תבל	92.5	תב	900	-10	-9.8	-2722
גבי הדר	78.5		7690			+2310
גבי הדר אופ 1	51.5		500	-5	-1	-500
הודיה הישראלית	32.9	לב				-14340
כנס מר 1 ש	850		15			
איכות מחשבים	207	מב		-11	-5	-1226
רשה מיכון 1.0	355		569	-1	-0.3	-662
רשה אופ	631		700	+1	+0.2	+108
כלל מחשבים 1.0	3900		32	+34	+0.9	+32
משוב מחשבים 1.0	64		2277			+3502
רשף	227		1456	+2	+8.9	+156
נדל"ן בינוי חקלאות						
אגמים 1.0	627	לב				-268
בן-יקר גת 1.0	2185	לב				-35
דרוקר 1.0	—		הפסקת מסחר			—
דרוקר 5.0	—		הפסקת מסחר			—
עד 5.0	880	בז	100	-40	-4.3	-163
רסקו מבב	898	לב				
רסקו רג	777	לב				-30
שכבר 5.0	—		הפסקת מסחר			—
אכאט	708		421	-7	-1	-411
מלחמוס 1.0	567					-21
מלחמוס 5.0	228	תב	90	-25	-9.9	-287
תעשייה						
יונידרס	208	שב		-11	-5	-644
מקס 0.1	1139		63	-4	-0.3	-13
מקס 0.5	680	תב	280	-55	-7.5	-500
תעש הגומי 1.0	2050	שב				
אוקטגון 5.0	940	לב				
מודן 1.0	525	לב				
משובה סלע	72.5			-5	-0.7	-1800
מתכת סרום 1.0	33.2		18487	+9	+2.8	+10179
מתכת סרום אופ	5		35259			
אלקל	—		הפסקת מסחר			—
אלקל אופ 2	—		הפסקת מסחר			—
בר-נון 1.0	2285	בז	62	+25	+1.1	+27
בר-נון 5.0	1300		1195	-25	-1.6	-975
ברמן אופ	620		2345	+5	+0.8	+735
ברומטכס 1.0	2100	שב				
ברומטכס 5.0	610					
מולבו 1.0	611		146	-7	-1.1	-246
אלון-סק	132		83	-11	-1.8	-858
דקסטר 1.0	2310			-7	-5	-435
נקה כימיקל 1.0	3911		37	-39	-1.2	-77
תגל 1.0	994		1009			
תגל 5.0	299	בז	28	-382	-56.1	-829
תגל אופ 5.0 א	5995	שב				
אורדע מיינט	290			-5	-1.7	-1000
סקטורה 1.0	2760	תב	80	-160	-5.5	-160
בולן	273		250	-6	-2.2	-1595
רומנין	125					
פן תו	320	תב	660	-22	-6.4	-1660
מוצרי טכנולוגיה	115		11000			+7500
השקעה						
איטקה 0.1	—		הפסקת מסחר			—
אילום	240		500	-3	-1.2	-500
אילום אופ	40	בז		-3	-7	-1542
אמישר בב	264		950	+2	+0.8	+350
אפיק 1.0	415	לב				-20
אפיק 5.0	210	לב				
בניין ב 5.0	11500		5			
לנדיר 0.1	851	לב				
לנדיר 0.5	216	לב				
שד השק ב 0.1	1056	לב				+70
שד השק 0.5	656	לב				-14
חיפושי נפט						
פראיל ב 0.5	3900	שב				

משתנים

שם נייר ערך	מחזור	שער קובע	שער	שינוי ב־%	מס' עסקאות
בנק בינלאומי 65	1616	5326	5353	-2.01	6
מ.ב.ב. 0.5	2619	6499	6533	-2.01	12
הנגה ש	19926	116.5	120	-5.28	5
שלמן אופ	914	547	547	-2.5	
כלל סחר	18809	285	284	-3.06	2
שופרסל ב 10.0	7882	855	852	-1.95	3
דלק ב ש	4408	1796	1796	-2.76	5
אפריקה 1.0	151	29586	29736	-2.5	4
אמרים 1.0	3950	711	711	-3.27	3
כנסים	26275	2472	2472	-1.98	19
הכשרת הישוב	15831	438	438	-2.93	1
חברה לירושלים	9291	244	244	-2.4	1
כלל בלך	1191	562	562	-1.75	
ליוית	1629	18994	18994		4
שלגת 4 ב	1150	408	408	-2.16	
קשמוע 1.0	832	2623	2623	-2.49	
כלל תעש אלק	3100	1620	1599	-2	2
אלרן 1.0	38	148463	148463	-3	7
מבע ש	2192	7373	7373	-1.99	18
ים המלח	8682	1624	1624	-1.99	12
פמה 10.0	6354	805	815	-3.01	4
מכללי נדר 10.0	31	209277	210887	-2.5	6
כלל תעש 1.0	46195	156	158	-3.11	7
אידיבי פתוח 2.0	2014	5966	6027	-2.99	18
אלון ש	4582	681	685	-2.3	3
הבה לישראל 1.0	2174	2895	2888	-3.02	5
פועלים השק ש	3891	579	579	-2.2	
דיסקונט השק ש	6625	1640	1640	-3.76	9
כלל 10.0	4125	832	839	-2.8	3
יגאל 5.0	11958	330	330	0.5	

שערים בינבנקאיים

אתמול, בצהריים, 27.6.1988 באירופה

המרה מידית (ספוט)

$ ארצות הברית	1.7150/1.7160	לי"ש שטרלינג
מרקים גרמניים	1.8200/1.8210	ל־1$ ארה"ב
גולדנים הולנדיים	2.0500/2.0510	"
פרנקים שווייצריים	1.5060/1.5070	"
פרנקים בלגיים	38.10/38.15	"
פרנקים צרפתיים	6.1390/6.1420	"
לירטות איטלקיות	1347.50/1348.50	"
ינים יפאניים	130.88/130.98	"
$ ארצות הברית	1.2948/1.2953	

שער הזהב $ 442 ארה"ב אונקיה לונדון פיקסינג

המרה עתידית (פורוורד)

	ליש"ט/$	פר"ש/$	מ"ג/$
1 ח'	1.7130/1.7142	1.5004/1.5017	1.8146/1.8158
3 ח'	1.7071/1.7084	1.4900/1.4914	1.8048/1.8060
6 ח'	1.9685/1.7000	1.4740/1.4757	1.7903/1.7918

השערים נמסרו על־ידי בנק דיסקונט לישראל בע"מ

صكنا من الاحل

כלכלה ועסקים

סיבוב נוסף

היום מתכנסת האסיפה השנתית של התאחדות התעשיינים. יישאו בה דברים שמעון פרס, שידבר על חשיבות הצמיחה, ואריאל שרון שיספר לקהל הנוכחים כמה הוא בעדם וכמה הוא מוכן לתת להם יותר ממה שהם רוצים לקחת. אך עיקר תשומת הלב תתמקד ברב לאוטמן ובמשה נסים, שיהיו הדוברים האחרונים, וזאת על רקע הויכוח שהתעורר ביניהם בגלוי בשבוע שעבר.

יומן כלכלי

נחמיה שטרסלר

לאוטמן — הגל שוחר

לאוטמן תקף באופן חריף ואישי במסיבת עיתונאים ביום ד' שעבר את נסים: "שר האוצר איננו קורא את המפה, איננו מבין מה קורה. שר האוצר יביא אותנו לקראת הבחירות למצב שהיינו בו ערב הבחירות ב–1984, והמשק ייגרר למשבר דומה לזה של 1985".

הוא המשיך וצייר בצבעים קודרים במיוחד את מצב המשק כיום, הזהיר מפני עלייה באינפלציה, מפני ירידה ברווחיות, ירידה בתפוקה התעשייתית, ירידה בהשקעות – מול המשך גידול ביבוא מוצרי הצריכה. תמונה שחורה משחור, כהכנה לקראת הוועידה.

נסים התרגז ובצעד יוצא דופן פירסם תגובה, שבה קרא ללאוטמן להתנצל בפומבי, לאחר שפעם קודמת התנצל באופן פרטי. ודברו של נסים הוסיף: "לו היה שר האוצר פועל לפי הצעותיו של לאוטמן, היינו היום באינפלציה של מאות אחוזים. לאוטמן תמיד קטן על ירידה ביצוא, גם כשהיתה בו עלייה דראמטית. כדי לקבל טובות הנאה, הפיצו התעשיינים תחזיות פסימיות לשנת 1987".

מעניין לבדוק את הכרזותיהם של התעשיינים בשנה וחצי האחרונים.

ב–9.9.86 יצא הציאו מסמך הפותח בקביעה: "שנת 1986 עומדת להיות אחת משנות השפל, התוצר התעשייתי לא יגדל". במציאות גדל התוצר התעשייתי ב–3.7% (וב–1987 גדל ב–4.9% נוספים) – הישג יפה לכל הדעות. התעשיינים ממשיכים: "גם התוצר הלאומי הגולמי לא גדל", ובמציאות: גידול נאה ב–1986 של 3.3%, וגידול חד של 5.2% ב–1987.

ובאותו עמוד: "הפריון לא גדל, הוא אף יורד בתעשייה ובמשק כולו". אך מעשה שטן, הפריון בסקטור העסקי דווקא עלה ב–1986 ב–3% (ב–1987 גדל ב–3.4%).

באותו מסמך הם צפו קיפאון ביצוא התעשייתי, אך הוא צמח ב–5.7% תמימים. הם צפו גידול של 2% בסך היצוא, אך היצוא החקלאי עלה ב–13% ויצוא היהלומים – ב–26%(!).

ב–1986, ממשיכים התעשיינים, יש ירידה ריאלית בהשקעות בתעשייה ובלי השקעות אלה אי אפשר להגדיל את התוצר, כך שאיננו רואים את סופה של תקופת השפל". ומה במציאות? אמנם נכון, ב–1986 ירדה ההשקעה בנכסים קבועים ב–1.6%, אך ב–1987 היא המריאה ב–13.7%(!).

בשלהי השנה שעברה, ב–9.9.87, מוציאים התעשיינים מסמך שבו הם מנבאים כי הגידול בייצור התעשייתי ב–1987 לא יהיה מעבר ל–3.5-4%. בפועל היה הגידול 4.9%. הם צפים גידול ריאלי של 4-5% בייצוא התעשייתי ב–1987, אך בפועל הגידול הוא דרמטי: 9.6%. בדבר אחד הם צדקו: בתחזית של עודף היבוא האזרחי.

אפשר להמשיך ולנתח כך גם את המסמך האחרון מ–22 ביוני 88', אך לשם מה? הרי ברור כבר עכשיו שאין להאמין לתחזיות המדביות של גוף אינטרסנטי, המצייר את התמונה בצבעים שיתאימו לצלילי הקופה הפרטית של כל אחד ממשלמי מס־החבר.

כל הנאמר כאן אינו שולל את העובדה, שהיום יש נושאים שבהם התעשיינים צודקים, כמו נושא שער החליפין; אך הגזמאות, ההפרזות...

סקר המכון לפריון העבודה והייצור:

נתח השוק של חשבשבת - 70%

סקר שנערך ע"י המרכז למערכות מידע ניהולי וענ"א של המכון לפריון העבודה והייצור, בראשותה של עטרה דובוביצקי, קובע כי נתח השוק של תוכנת חשבשבת הוא 70%. עורכי הסקר שלפו מתוך קובץ הביטוח הלאומי את כל העסקים בהיקף 5–30 עובדים (כ־25000 עסקים כאלה בישראל) ומהם הוציאו מידגם מקרי של 520, אליהם פנו טלפונית. תוצאות הסקר מופיעות בטבלה בצד שמאל:

חלוקת שוק התוכנה בעסקים בישראל:

חשבשבת	70%		
מסר	7.1%	טיכנל	1.43%
קום	4.3%	תרשיש	1.43%
אלון	4.3%	ארוביים	1.43%
שגיא	4.3%	משוב	1.43%
אוריום	2.85%	כספית	1.43%

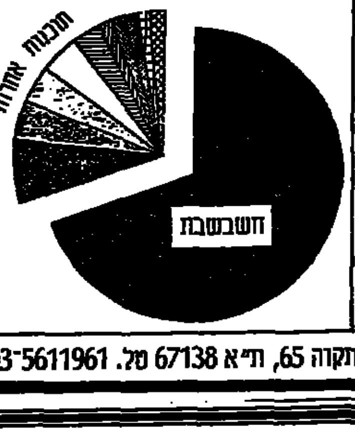

חשבשבת בע"מ. דרך פתח־תקווה 65, ת"א 67138 טל. 03-5611961

צפויה העלאה נוספת במחיר השמן

שמן הסויה התייקר ב־40% בפברואר והתייקר ב־10% נוספים בשבוע שעבר, אך מחיר חומר הגלם ממשיך ועולה

מאת יונתן שרמן

מחיר שמן הסויה לתצרוכת ביתית עומד להתייקר בשבועות הקרובים בשיעור חד ביותר, בגלל העלייה של מחיר פולי הסויה בעולם. מחיר הפולים שבר בשבוע שעבר את מחסום 10 הדולרים לבושל והגיע כמעט למחיר של 11 דולר לבושל (כ־36 שקל לקילוגרם). זה מחירו הגבוה ביותר ב־10 השנים האחרונות, וכמעט הכפלה של מחירו בתוך תקופה של כחודש וחצי.

העלייה החדה במחירי פולי הסויה נובעת מהבצורת הקשה בארה"ב, המוגדרת הבצורת הקשה ביותר שידעה ארה"ב זה 50 שנה.

בעקבות עליית מחיר פולי הסויה בעולם, עומדים יצרני השמנים לייקר את שמן הסויה וכן את מחיר הכוספה, שהיא שארית הפולים לאחר מיצוים ומשמשת להאכלת בהמות. מחיר הכוספה התייקר לפני כשבועיים ב־30 שקלים, ובחודש יולי הוא צפוי לעלות ב־100 שקלים נוספים, לכ־630 שקלים לטונה.

מחיר השמן הועלה בפברואר באופן חד (40%), לאחר הוצאת הענף מפיקוח, ולפני כשבוע הועלה מחירו שנית ב־25 עד 30 אגורות, כך שמחירו כיום נע בין 2.40 ל־2.50 שקלים לבקבוק שמן סטנדרטי.

יצוין כי הערך המוסף של ייצור שמן הסויה והכוספה הוא נמוך יחסית ומהווה רק כ־20%. לכן כל עלייה במחיר הפולים (חומר הגלם) משפיעה באופן מהותי על מחיר המוצרים הסופיים.

אנשים ועסקים

אוריאל לין נגד טלפונים במכוניות

התנגדות להתקנת מכשירי טלפון בכלי רכב הביע השבוע יו"ר הוועדה לבטיחות בדרכים של הכנסת, ח"כ אוריאל לין (ליכוד).

לין הסביר כי המשתמשים בטלפון במכונית, מחזיקים את ההגה ביד אחת, שקועים בשיחות ובחיוגים, כך אינם ערים מספיק לנעשה בכבישים.

הוא פנה אל שר התחבורה חיים קורפו ואל שר התקשורת גד יעקבי בדרישה שיפעלו לצמצום "מגיפת הטלפונים במכוניות" וביקש לאשר התקנת טלפונים כאלה רק לצרכי חירום.

צבי זרחיה

לשיקאגו וללוס אנג'לס

אבי אלקיגר (35) יצא אתמול ללוס אנג'לס, שם יכהן כנספח כלכלי של ישראל. אלקיגר, עובד במשרד האוצר 14 שנה ושימש כעוזר למנכ"ל המשרד.

היום יוצא לארה"ב גם סגן הממונה על הכנסות המדינה יורם גבאי שיכהן כנספח כלכלי בשיקאגו.

צבי זרחיה

ארבעה ספרים חדשים

על שולחן המערכת הצטברו השבוע ארבעה ספרים חדשים בנושא הכלכלה, ובהתאם לנוהג שלנו, אין אנו מבקרים את הספרים אלא רק מוסרים על תוכנם.

● אנציקלופדיה למנהלים ולחוגי עובדים – בה כלולים שמותיהם של מרבית חברי ועדי העובדים לצד מקים־מנהלים של מנהלים בסקטור הפרטי והציבורי. המחברים, שני כתבי כלכלה ותיקים, יצחק ליס ומשה גסטלבאום.

● תוצרת יפאן – סיפורה של חברת סוני ושל אקיו מוריטה, אשר יצר את אסטרטגיית השיווק של החברה (הוצאת מעריב).

● השפל הכלכלי הגדול של 1990 – ד"ר ראווי באטרא, פרופסור לכלכלה בטקסס מנבא על אסון כלכלי בעל ממדים חסרי תקדים שיתרחש ב–1990 (הוצאת מסר).

● בתקופה סוערת – אוטוביוגרפיה של ישראל פולק, מקימה של תשלובת "פולגת", עם 18 מפעלים ו־30 חנויות של טכסטיל הלבשה האריגה (הוצאת כתר).

משחק עסקים בינלאומי

ארגון אייסק צרפת והפרלמנט האירופי המשותף, יקיימו בסוף השבוע "משחק עסקים" בינלאומי, בפרלמנט האירופי בשטרסבורג. עיקרון המשחק, יהיה דומה לעיקרון הקיים כיום בבתי הספר למינהל עסקים.

את ישראל ייצג אמנון מנדלבאום, המועסק כיועץ כלכלי בכיר בחברת "נשיונל קונסלטנט".

יהודה שרוני

נפתלי יניב מדריך בארה"ב

משרד החקלאות הוא אחד המשרדים הבודדים בהם אין כלל מתח לקראת הבחירות לכנסת, שכן שם כבר הכל ברור וידוע. המנכ"ל הוותיק מאיר בן מאיר כבר פרש ובמקומו מונה מאיר שמיר, ושר החקלאות אריה נחמקין יודע מה חודשים שבקדנציה הבאה הוא כבר לא יהיה שר ואפילו לא חבר כנסת.

עתיד לעומת זאת כן מארכבים: אריה זייף, הסמנכ"ל לנושאי סחר חוץ שאף להיבחר כחבר כנסת במסגרת המפלגה הליברלית אך נותר מחוץ לרשימת המועמדים הריאלית וייאלץ כפי הנראה להמשיך ולהתמקד בתפקידו הבכיר במשרד החקלאות.

עמיתו, עוזר השר צבי אלון שביקש להתמנות כקונסול לענייני חקלאות באחת מהנציגויות הרבות של ישראל בחו"ל יישאר בארץ, אך מי שלא מוותר על הנסיעות לחו"ל הוא דובר המשרד נפתלי יניב שנטל חופשה כדי להדריך קבוצת תיירים ישראלית בארה"ב.

אבי גנאור

כיסאות מוסיקליים

מינויו של ישראל קניגר, כמנכ"ל "מעריב", הפתיע רבים. קניגר מחליף את אמנון דיק, שמונה לתפקיד משנה למנכ"ל ב"עלית" לנושאי שיווק. למי שאינו זוכר, קניגר עצמו היה מנהל השיווק של "עלית" עד לפני מספר שנים ופרש מ"עלית" על מנת להתמנות כמנכ"ל רשת "גולף" של "כיתן".

נקודה מעניינת נוספת היא שהחלטה להציע לדיק את תפקיד המשנה למנכ"ל התקבלה כבר לפני כשנה, אך עד להחלטה של ראשי "עלית" להקדים את המגעים שוחררו לפני ימים אחדים ... כיוון שהשקעה זו לא נשאה חן בעיניהם.

יונתן שרמן

מינויים

● פרופ' יאיר אהרוני המתמחה במימון ובכלכלה בנוסף כפרופסור לסגן הרקטור של אוניברסיטת תל אביב.

● פרופ' זאב לין (48) הוא פרופסור למחקר באוניברסיטה נבחר לסגן נשיא האוניברסיטה למחקר ופיתוח. בתוקף תפקיד זה יכהן כיו"ר מועצת המנהלים של חברת רמות האחראית על המחקר באוניברסיטה.

● גיל יוחי מנכ"ל דיגיטל נבחר כחבר הנהלת המי"ל (מרכז ישראלי לניהול) ויו"ר הנהלת סניף תל אביב.

● פרופ' יאיר שפירא (48) מונה על ידי מנכ"ל קופת חולים הכללית נבחר נוסף לתפקיד סמנכ"ל רפואי ואחראי על האגף הרפואי.

● יהודה ישראל נבחר ליו"ר ארגון קבלני ירושלים במקומו של מרדכי יונה שכיהן בתפקיד זה 7 שנים.

● מיכל כספי מנכ"ל נתור מונה על ידי שר התיירות אברהם שריר לחבר המועצה הארצית המייעצת לענייני בתי מלון.

● דב קלמן מונה למנהל מחלקת תיירות נכנסת בחברת "קשרי תעופה".

הבורסה נפרדת מאמיר ברנע

הנהלת הבורסה לניירות ערך, תקיים מחרתיים מסיבת פרידה לחבר דירקטוריון הבורסה הפרופ' אמיר ברנע. למסיבה יוזמנו כל חברי הדירקטוריון, וכן נציגי וחברי הבורסה השונים. ברנע יוצא לשנת שבתון בארה"ב, ולפי שעה לא ימונה לו מחליף.

ברנע כיהן בדירקטוריון בשלוש השנים האחרונות כנציג ציבור, והיה ידוע בפעילותו הענפה. כחבר הוועדה לניירות ערך וכעומד בראש הוועדה לנוהלי מסחר "ועדת ברנע", יזם ברנע תיקונים רבים בנושאי ניירות ערך.

יהודה שרוני

הפער מצטמצם

הבדיחה לפיה הבעלים מכריעים בכל הקשור למאזן הכוחות הבין גושי והנשים מבלות את ההחלטות הקטנות היכן לגור ואיזה מכונית לקנות, מתבררת כלא רחוקה מהאמת.

בבנק לאומי בדקו באמצעות סקר דעת קהל את המעורבות הפיננסית במשפחה והתברר שמעורבותן של הנשים בקבלת החלטות הולכת וגוברת. אם בתחילת 1987 היה פער של כ–30 אחוז בין מספר המשפחות בהן הגבר הוליט בנושאים בנקאיים ובין משפחות שהאשה מחליטה, הרי שפער זה הצטמצם כיום ל–20 אחוז בלבד.

פרט נוסף, מתחילת 1987 חל שיפור משמעותי במספר המשפחות בישראל שבהן שני בני הזוג מקבלים יחד את ההחלטות הפיננסיות.

אריה לביא

גימלאים מצטיינים יקבלו פרסים

קרן הגימלאות המרכזית, תקיים בתוך טכס חלוקת פרסים לגימלאים מצטיינים. המדובר בגימלאי הקרן, שנבחרו על ידי ועדה בראשות בתן אלמוזלינו, אשר עסקו בפעולות התנדבות בצה"ל, בבתי חולים גריאטריים, בארגון הסעות לנכים ועוד.

בטכס ישא דברים ישראל קיסר, ואת הנאום של הבאים תנעים במודרית אסתר גלוסקא.

יהודה שרוני

אין עוד חילופי האשמות

הפעם לא היו חילופי האשמות בין בתי הזיקוק והמפעלים הפטרוכימיים. בעבר, בכל מקרה שהספקת האתילן מבתי הזיקוק למפעלים הפטרוכימיים שובשה, יצאו ראשי המפעלים הפטרוכימיים בהאשמות חריפות נגד בתי הזיקוק, ובכלל זה התקפות אישיות גם על ראשי בתי הזיקוק.

הפעם, כאשר התוכנית של בתי הזיקוק והמפעלים הפטרוכימיים להקמת חברה משותפת, עומדת לפני מימוש, העדיפו ראשי המפעלים הפטרוכימיים שלא להשמיע את טענותיהם כנגד בתי הזיקוק, למרות הקשיים הנגרמים להם.

יונתן שרמן

כח השיכנוע של אריה מינטקביץ

כל המי ומי בצמרת הפיננסית במדינת ישראל, התכנסו ביום ג' בשבוע שעבר, לשמוע את הרצאתו של צ'ארלס קוקס, יו"ר הרשות לניירות ערך האמריקאית. היו שם ראשי חברות הברוקרים, חברי דירקטוריון הבורסה, חברי מליאת הרשות לניירות ערך, עדי אמוראי סגן שר האוצר, צדיק בינו מנכ"ל בנק לאומי, דב תדמור מנכ"ל השקעות דיסקונט, גליה מאור המפקחת לשעבר על הבנקים, חיים שטסל יו"ר דירקטוריון הבורסה, מאיר גבאי נציב שירות המדינה, יוסי שוחט, נשיא לשכת רואי החשבון, עו"ד יגאל ארנון יו"ר הבנק הבינלאומי, יוסי ניצני מנכ"ל הבורסה ועוד רבים.

את ההיענות המלאה יש לייחס לפעילותו הנמרצת של אריה מינטקביץ, יו"ר הרשות לני"ע הישראלית.

יהודה שרוני

פנחס גולדשטיין יקבל תגבורת פרלמנטרית

ח"כ הליברלי פנחס גולדשטיין, חבר מועצת המנהלים של חברת הבניה מרלו שבשליטת איש העסקים מרדכי יונה, יקבל כתגבורת פרלמנטרית את ד"ר יהודה פרח שצפוי להיות חבר כנסת, ומכהן גם כן במועצת המנהלים של מרלו.

אריה לביא

העורך: נחמיה שטרסלר

הייצור במיתקן האתילן יחודש רק בשבוע הבא

מאת יונתן שרמן

הייצור במיתקן האתילן של בתי הזיקוק יחודש רק בשבוע הבא. המיתקן, שהוא חוליה חיונית בשרשרת הייצור של מוצרי הפלסטיקה, הושבת לפני עשרה ימים בעקבות תקלה והייצור בו לא יחודש עד שיושלם תיקון תקלה זו, ככל הנראה בשבוע הבא.

התקלה גורמת שיבושים רבים במפעלי התעשייה הפטרוכימית וכן במפעלי ענף הפלסטיקה, וחלקם של מפעלים אלה השבית את הייצור או הקטינו, בגלל מחסור בחומר גלם.

המפעלים הפטרוכימיים, שהם הצרכן הגדול ביותר של אתילן, המשמש לייצור הפוליאתילן, עושים בימים אלה מאמצים לייבא אתילן מאירופה. המדובר בכמויות קטנות יחסית של כמה אלפי טונות לכל היותר, אשר לא יוכלו לפתור את בעיית המחסור בחומר גלם בתעשיית הפלסטיקה.

הפועל המזרחי יוזם תוכנית לביטוח השתלות בחו"ל

מאת אריה לביא

הסתדרות הפועל המזרחי יוזמת תוכנית לביטוח 150,000 חברים, למקרים שייאלצו לבצע ניתוחים או השתלות איברים בחו"ל. חברת הביטוח שתבצע את התוכנית היא "דולב", מקבוצת הפניקס.

על־פי התוכנית שהוכנה בפועל המזרחי, יוסיף חבר המבקש ליהנות מהביטוח, שקל לתשלום החודשי של המס האחיד. את התשלום יש להוסיף גם בעבור הילדים במשפחה, כך שהעלות למשפחה מגיעה לכ־5 שקלים לחודש.

המבוטח ייהנה מביטוח בסכום של עד 75 אלף דולר במקרה של השתלה בחו"ל, ובמקרה של ניתוח אחר בחו"ל, יקבל עד 25 אלף דולר.

התוכנית עובדה באמצעות ועדה מקצועית שבה היו חברים פרופ' יהודה כהנא, ד"ר ישראל שטראוס ועו"ד יהושע רוזנצוויג.

המכון לחקר שווקים יועבר למשרד התעשייה

מאת יונתן שרמן

משרד התעשייה מתכוון להעביר את היחידה לחקר שווקים והמרכז לדוקומנטציה לרשות מכון היצוא. מחלקות אלה הן כיום חלק ממשרד התעשייה ומוגדרות יחידות ממשלתיות.

פירושה של ההחלטה הוא ביטול מעמדם של העובדים כעובדי מדינה.

ההחלטה הסופית על מועד ההעברה הוקפאה בשלב זה, בעקבות התערבותה של מועצת פועלי תל־אביב, שביקשה לקבוע את תנאי ההעברה של העובדים וזכויותיהם.

מידע שבועי

אופציה דולרית

אתה שולט היום על שער המחר!

תאריך התקשרות -	28.6.88
שער הבסיס -	1.64 שיח לדולר ערך נקוב.
תאריך מימוש -	30.12.88

הפרשים ישולמו לרוכש, בתאריך המימוש, אם השער היציג של הדולר באותו יום יהיה גבוה משער הבסיס הנ"ל.

בקשות לרכישה או הצעה של האופציה יש להפנות לסניפי בנק דיסקונט עד יום ג' 28.6.88 בשעה 12.30

בנק דיסקונט יותר קרוב אליך

הזמנה להציע הצעות

מוזמנות בזאת הצעות לרכישת המקרקעין הבאים:

1. תל־אביב – בין נתיבי איילון דרך תחרש 14 גוש 7093 חלקות 104, 105, 107, בשטח כולל ברוטו של 9,669 מ"ר. המגרש כלול בתחום תוכנית מפורטת 1205. החלה על האזור ובתחום תוכנית 2229 אשר פורסמה להפקדה ומייעדת את המגרש לבניין לתעשיה ומשרדים.

2. חיפה צ'ק פוסט – גוש 11463 חלקות 55, 56, 57, 58, 59, 2 מגרשים בשטח כולל כ־5 דונם, רח' הזוב פינת רח' ברייזל. השטחים פנויים למסירה מיידית. אותם מרטית המיועדת לבנות לתעשיות.

3. חיפה – מפרץ חיפה – רח' חלוצי התעשייה פינת סימטת החרש גוש 11574 חלקות 30, 31, 32, 33 בשטח כולל של 5,288 מ"ר. ניתן למכירה בחלקים. בעלות פרטית. השטח מיועד לבניית לתעשיית.

אין מודעה זו מהווה התחייבות למכירת הנכס או כל התחייבות שהיא אלא הזמנה להציע הצעות. פרטים נוספים ניתן לקבל מן הח"מ.

צבי קריתנור, עו"ד
ימניה, קריתנור תשתל, עו"ד
רח' שטסמבר 34 נתניה 42402
טל: 053-619266 פקס: 053-617336 349534

עודד רוזית
מנכ"ל בחברות (R)
שרותי הממעיל –
חברת מידע כספרה
מלאישן (ברשום החברות)
050-23295
פקסימליה 02-611552
(ON-LINE)

דחפון 03-611001

להט קרן נאמנות

הודעה בדבר פרסום תשקיף

בהתאם לסעיף 23 לחוק ניירות ערך תשכ"ח-1968 ניתנת בזה הודעה כי פורסם תשקיף ובו הצעה לציבור של מספר בלתי מוגבל של יחידות בנות 0.0001 שקל חדש ע"נ בתעודות השתתפות רשומות על שם של 1000 יחידות או כפולה של 1000 יחידות, המוצעות החל מ־29.6.88 ועד 27.6.89 במחירי יחידה משתנים כמפורט בפרק א' בתשקיף. מחירים אלה כוללים מחיר יסודי בתוספת שעור הוספה של 1.5% או פחות.

את הבקשות להזמנת היחידות המוצעות יש להגיש למנהל הקרן במשרדו ברחוב בצלאל יפה 10, תל־אביב או באמצעות חברי הבורסה לניירות ערך בתל־אביב.

השכר השנתי של מנהל הקרן והנאמנים

על פי הסכם הנאמנות זכאי מנהל הקרן לקבל שכר שנתי השווה ל־2% (שני אחוזים) מהשווי השנתי הממוצע של כלל נכסי הקרן בניכוי ההתחייבויות אך כל עוד לא יוחלט אחרת הוא מקבל שכר שנתי השווה ל־1.75% (אחוז ושלושת רבעי האחוז). הנאמנים ביחד זכאים לקבל על פי הסכם הנאמנות שכר שנתי השווה ל־0.5% (חצי אחוז) מהשווי האמור אך כל עוד לא יוחלט אחרת הם מקבלים 0.25% (רבע אחוז) מהשווי האמור (ראה פרק י' בתשקיף).

מדיניות ההשקעות

כל עוד לא יוחלט אחרת על ידי מועצת המנהלים של מנהל הקרן יוחזקו לפחות 50% מנכסי הקרן בניירות ערך צמודים במלואם או בחלקם למדד המחירים לצרכן או למטבע חוץ או ניירות ערך בנקאיים שרכישתם הובטחה במחיר צמוד לדולר ומלוות קצרי מועד.

השקעות בניירות ערך

השקעות הקרן בניירות ערך של בנק לאומי לישראל בע"מ מתאריך 14 בינואר 1988 ועד 24 במרס 1988 עלו על 10% (עד 13.32%) מערך הנכסים של הקרן.

עותק מהתשקיף והעתק מההיתר לפרסומו הוגשו לרשם החברות בירושלים.

עותקים מהתשקיף ניתן להשיג בכל סניפי בנק לאומי לישראל בע"מ ואצל כל חברי הבורסה לניירות ערך בתל־אביב.

מנהל הקרן
אופק ניירות ערך והשקעות בע"מ

הנאמנים:
בנק לאומי לישראל בע"מ
בנק דיסקונט לישראל בע"מ

תל־אביב, י"ג בתמוז, תשמ"ח
28 ביוני, 1988

אופק
ניירות ערך והשקעות בע"מ
מקבוצת בנק לאומי

אין סיכוי רב למכירת תחנת כוח סולרית במצרים

למרות הכרזותיו האופטימיות של משה שחל

מאת יונתן שרמן

בימים האחרונים מתנהל קיפאון במגעים בין ישראל ומצרים בנושא הקמת תחנת כוח סולרית על־ידי חברת "לוז תעשיות" ליד קהיר, למרות הכרזות שר האנרגיה משה שחל, לפני מספר ימים, על כוונת המצרים לרכוש תחנת כוח סולרית מתוצרת "לוז" במחיר של קרוב ל־100 מיליון דולר. תחנת כוח זו אמורה היתה לספק לקהיר כ־30 מגוואט חשמל.

כפועל מתברר, כי התוכנית אינה בת ביצוע. המצרים, בשלב זה, אינם מעוניינים לרכוש תחנת כוח סולרית בגלל המציאות הפוליטית, והם גם מתקשים לגייס את המימון הנדרש לפרויקט.

"לוז תעשיות" פועלת בימים אלה להשלמת גיוס כספים להקמת תחנת כוח סולרית ליד אילת. פרויקט זה יוקם בעלות של כ־80 מיליון דולר, ובאחרונה המליצו השרים שחל ושרון כי מרכז ההשקעות יאשר את התוכנית כמפעל מאושר ויינתן מענק להשלמתו.

שני דירקטורים לבתי הזיקוק

שר האנרגיה משה שחל צירף אתמול לדירקטוריון בתי הזיקוק שני דירקטורים חדשים. מינוי דירקטורים אלה קיבל את אישור שר האוצר משה נסים.

אחד מהם הוא ד"ר אילן מעוז, בעבר ראש אגף התכנון במשרד האנרגיה וכיום איש עסקים פרטי המשמש יועץ מיוחד לשר האנרגיה. הדירקטור השני הוא חנן פריץ, מנהל האגף לאיגוד מקצועי בהסתדרות.

יהודה שרוני

בית המשפט / צבי הראל

מואשם בסחיטה ממנהל חברת "אמבסדור"

לבית המשפט המחוזי בתל־אביב הוגש בשבוע שעבר כתב אישום נגד רני ששון (25) מרמת־גן, המואשם בעבירות של סחיטה באיומים ותקיפה כלפי איש עסקים, וזאת בגלל חוב של 80 אלף ש"ח.

התובעת, עו"ד אדנה ברנר, טוענת בכתב האישום כי במהלך שנת 1987 היה אשר הרשקביץ אחד ממנהלי חברת "אמבסדור שיווק מזון בע"מ", מפתח־תקווה, והחברה נקלעה לקשיים כספיים. המחאות שהוציאה לא כובדו על־ידי הבנק. באפריל־יוני 1987, נטען בכתב האישום, הוציאה החברה שמונה המחאות בסך כולל של 80 אלף ש"ח שלא כובדו על־ידי הבנק.

לטענת התובעת, הטילו אליעזר קמינסקי (שותפו של הרשקביץ) וגיסו מנחם וברזונסקי אימה על המתלונן (הרשקביץ), כשאמרו לו כי ההמחאות הגיעו לאחים אלפרון, הידועים כראשי העולם התחתון. (קמינסקי, וברזונסקי ואחרים נאשמים בכתב אישום נפרד בסחיטה מהרשקביץ).

פקידה בבל"ל מואשמת בגניבת כספי לקוחות

ביזלה מורי (40) מרחוב פנחס 70 ברמת־גן מואשמת בבית המשפט המחוזי בתל־אביב בגניבת 28 אלף ש"ח, שהיו כספי לקוחות. הנאשמת עבדה כפקידת בנק לאומי לישראל ברמת־גן, סניף קסם. לטענת התביעה, ביצעה הנאשמת את גניבות הכספים באמצעות זיוף טפסים שונים.

מקשה
קרן נאמנות צבירה
הודעה
בהתאם לסעיף 23 לחוק ניירות ערך תשכ"ח – 1968
ניתנת בזה הודעה כי פורסם

מקשה תשקיף

ובו הצעה לציבור של מספר בלתי מוגבל של יחידות בנות 0.0001 שקל חדש ע"נ בתעודות השתתפות רשומות על שם של אלף יחידות או כפולה של אלף יחידות המוצעות החל מ־29.6.88 ועד 27.6.89 במחירי יחידה משתנים הכוללים שעור הוספה של 0.25% או פחות כמפורט בפרק א' בתשקיף.

את הבקשות להזמנת היחידות המוצעות יש להגיש למנהל הקרן באמצעות בנק המזרחי המאוחד בע"מ, אגף ניירות ערך, רחוב אלנבי 113, תל־אביב, על ידי מבקשי היחידות במישרין, או דרך חברי הבורסה לניירות ערך בתל־אביב.

הסכם הנאמנות קובע, כי נכסי הקרן, יכללו רק ניירות ערך שהוצאו על ידי מדינת ישראל. מנהל הקרן רשאי לקבוע את סכום המאזנים שיכללו בנכסי הקרן מעת לעת לרבות מטבע חוץ.

הסכם הנאמנות קובע כי הקרן היא צבירה ולכן לא תחלק הקרן רווחים, אלא יחידות הטבה.

השכר השנתי הכולל של מנהל הקרן והנאמנים הוא עתה 1.5% מהשווי השנתי הממוצע של כלל נכסי הקרן בנכוי ההתחייבויות (ראה פרק י' בתשקיף).

עותק מהתשקיף והעתק מההיתר לפרסומו הוגשו לרשם החברות בירושלים לשם רישום.

עותקים מהתשקיף ניתן להשיג בכל סניפי בנק המזרחי המאוחד בע"מ ואצל כל חברי הבורסה לניירות ערך בתל־אביב.

המנהל: עמדה חברה לניהול בע"מ
(חברת בת של חברת השקעות של בנק המזרחי המאוחד בע"מ).

הנאמנים: בנק המזרחי המאוחד בע"מ.
בנק הפועלים בע"מ.

תל־אביב, י"ג בתמוז, תשמ"ח
28 ביוני, 1988

כלכלה עולמית

מטבעות / יונתן שרמן

הדולר עלה תוך שבועיים ב־5% – שבר המחסום של 1.80 מארק

הדולר התחזק בשבוע שעבר ביותר מ־3% בממוצע, והתייצב בשיעור הגבוה ביותר מאז החלה ההידרדרות הגדולה שלו ב־26 באוקטובר. בראשונה מאז אוקטובר 1987 שבר שער הדולר את המחסום של 1.80 מארק ושל 130 ין. בשבועיים שחלפו התחזק הדולר ביותר ב־5%, והסבורים שזו נקודת מפנה במעמדו של מטבע זה בעולם.

הדולר החל לעלות עליה תלולה ביום ו' שעבר, עקב דיווחים חיוביים מפגישת ראשי 7 המדינות המתועשות בטורונטו, וכן עקב הצהרת שר האוצר המערב גרמני כי עליית הדולר אינה סיבה לדאגה. הערכה דומה מסר גם הבנק המרכזי של יפאן.

בשוקי הכספים נשמעו בשבוע שעבר תחזיות סותרות על ה־התפתחויות. יש הסבורים כי מדובר בתיקון טכני בלבד, הנובע מהערכות מוגזמות של הפדראל רזרב על התפתחות האינפלציה בארה"ב והרעה של הכלכלה האמריקאית. אך יש הסבורים כי מדובר במגמה חדשה, הנובעת משיפור במאזן הסחר האמריקאי ומשערי הריבית הגבוהים בארה"ב.

התחזקות או החלשות ביחס לדולר

	שער ב־24.6.88	שער ב־17.6.88	שינוי באחוזים
ליש"ט (מצוטט ב־$)	1.7245	1.7825	−3.25
דולר קנדי	1.2020	1.2125	+0.87
פלורין הולנדי	2.0475	1.9700	−3.93
פרנק בלגי	37.75	36.60	−3.14
מרק גרמני	1.8185	1.7525	−3.76
פסטה ספרדית	119.30	115.85	−2.99
לירטה איטלקית	1340	1300	−5.08
פרנק צרפתי	6.11	5.90	−3.56
ין יפני	130.55	125.80	−3.78
פרנק שווייצי	1.5050	1.4565	−3.32

ריבית / יונתן שרמן

עליות בבריטניה ובגרמניה

הבונדסבנק הודיע, כצפוי, על העלאת הריבית במערב גרמניה ב־0.25%. ההודעה נמסרה בפגישת ראשי ה־7 בטורונטו. הריבית על רכישת תחזות של אג"ח הועלתה ל־3.50%. העלאה זו נועדה לסכל אינפלציה בגרמניה, ולייצב את שער המארק לעומת הדולר.

גם בריטניה החליטה להעלות את הריבית, בחצי אחוז. הריבית הבסיסית בבריטניה הועלתה ל־9%. גם צעד זה היה צפוי, הנבע מהחלטת ממשלת בריטניה לבלום את האינפלציה במדיניות מוניטרית מרסנת. האינפלציה בבריטניה מסתכמת כעת ב־4.2% לשנה, ובממשלה חוששים כי תגאה הקיץ, ל־5%.

עקב העלאת הריבית, זו פעם שלישית בתוך חודש וחצי, רווחו שמועות בלונדון כי הממשלה תעלה בזמן הקרוב את הריבית עד כחצי אחוז.

שערי ריבית ארה"ב

פריים רייט	9.00
טרז'רי בילס (שטרי האוצר)	
לחודש	5.89%
לשלושה חודשים	6.71%
לשישה חודשים	7.08%
לשנה	7.45%

שערי ריבית בריטניה

ליבור (דולר) –	
3 חודשים (הלוואות)	7.75%
(הפקדות)	7.63%
6 חודשים (הלוואות)	7.88%
(הפקדות)	7.75%

וול סטריט / אבנר מרגלית

עליה בעקבות הדולר

העליה הדרמטית של שער הדולר האמריקאי, התקבולות של סוף הרבעון, הביאו לידי חידוש הביקושים למניות. ביום ו' שבר מדד דאו ג'ונס את השיא שהושג מאז השבוע שעבר, ונסגר ברמה הגבוהה ביותר מאז משבר אוקטובר.

ברוקרים רבים דיווחו בשמחה כי משקיעים רבים, יפאנים בעיקר, חידשו את קניותיהם בשוק המניות האמריקאי לאחר שנעדרו ממנו חודשים.

התחזקות הגבוהה של הדולר הפחיתה בעיניהם את הסיכון שבהחזקת נכסים דולריים, ובמקביל לרכישות המניות היו גם רכישות גדולות של אגרות חוב אמריקאיות. עקב רכישות אלו ירדו שערי הריבית, וזה היה עוד גורם חיובי בשוק המניות.

בנקודה מסויימת ביום ו', כשמדד דאו־ג'ונס כבר עלה ביותר מ־50 נקודות, הפסיקה הבורסה את העברת הפקודות דרך המערכת האוטומטית שלה. צעד זה – לקח ממשבר אוקטובר – נועד להאט קצב הפעלת תוכניות ההשקעה הממוחשבות, ובכך למתן את תנודות השערים.

כמה מפעולות הרכישה השבוע נעשו לצרכים קוסמטיים, לקראת סוף הרבעון, שבו מעריכים את ביצועיהם של מנהלי הכספים. מכיון שהשוק עלה בסוף הרבעון, הם מבקשים להראות שיש מניות רבות בתיקים שבניהולם ולכן הם רוכשים מניות ברגע האחרון, בעיקר מניות ששעריהן עלו יפה ברבעון.

מומחים העוקבים אחר מצב תיקיהם של המוסדות הגדולים, טוענים שקרנות והמוסדות הגדולות של מוסדות אלה כבר הושקעו במניות. לפיכך, לא נותר למנהלי התיקים כסף פנוי כדי שיוכלו להזין עוד סיבוב של עליות מחיר מניות.

לביקושים חזקים במיוחד זכתה מניית יבמ עקב ההמרה על הקו החדש של מחשבים בינוניים. מניית חברת התוכנה "מייקרוסופט" עלתה עקב שמועות בשוק כי תחליף את מניית חברת התוכנה לוטוס ברשימת ה־500 של מדד סטנדרד אנד פור. מכיוון שיש תיקי השקעות, ואפילו קרנות נאמנות, שהרכבם שווה להרכב רשימה זו, צופים שנד־מים אלו יקנו את המניה שתוסף לרשימה, וימכרו את המניה שהוצאה ממנה. ברוך ששערי מניית לוטוס ירדה.

תנודות השערים בשבוע שעבר:

יום ב'	2,083.93	−20.09
יום ג'	2,109.17	+25.24
יום ד'	2,152.20	+43.04
יום ה'	1.148.29	− 3.91
יום ו'	2,142.96	− 5.33

שערי הסגירה בבורסת ניו־יורק ביום ו'
(השינויים לעומת השבוע הקודם)

מדד דאו ג'ונס	1,142.96	+38.94
מדד התעבורה	896.36	+32.26
מדד שירותים	181.84	+1.24
מחזור שבועי בע"ב	852,000,000	
זהב	442.50	−11.70
כסף	6.80	−0.44

מניות הדאו ג'ונס

אלייד סיגנל	34⅝	–
אלומיניום אמ.	52⅜	+⅜
אמ. אקספרס	27⅛	+½
אמ. טי.טי	26⅛	−½
בתלהם סטיל	21⅝	−⅜
באוינג	57⅞	+3
שברון	48⅝	−1⅜
קוקה קולה	38⅝	+⅛
די פונט	91½	+1⅜
א. קודאק	45⅝	+⅜
אקסון	46½	−½
ג'נרל אלקטריק	43⅜	+½
ג'נרל מוטורס	79⅜	−⅞
גודייר	65⅞	−⅜
אי.בי.אמ.	125⅛	+7⅜
אינ' פייפר	48⅝	+3
מקדונלדס	46⅜	+1⅜
מרק	55⅞	+⅝
מינסוטה מ.	65⅝	−⅝
נוויסטר	6⅝	
פיליפ מוריס	85⅞	+2⅛
פרימריקה	26⅞	+⅛
פרוקטור ג.	77⅞	+½
סירס	37⅛	−1⅛
טקסקו	48½	+⅛
יו.אס.סטיל	32⅜	+1⅜
יונייטד קרבייד	23⅜	+1⅜
יונייטד טכ.	38⅝	−⅞
וסטינגהאוס	55⅝	−1⅛
וולוורת	54¼	+2⅛

מניות ישראליות בארה"ב

ביירד הנדסה	13⅝	−¼
אליאנס	½	–
אלק. לישראל	3⅛	–
אלרון	2⅞	−¼
אלסינט	1⅛	–
עץ לבנד	4⅞	+⅛
אינטליגנט סיס.	4½	–
אינטרפארם	3⅝	–
ת. לייזר	3⅞	–
אופטרוטק	4	–
סייטקס	4⅞	+⅛
תאורביט	1⅝	–
שפס טכ.	2	–
ראדא	1½	+⅛
מ.ת.ב.	1⅝	−⅛
אירית	1⅝	–
כרמל	4⅞	+⅛
אמפל	1⅞	+⅛
בנק לאומי	–	–
אלביט	3⅞	+⅜
פיבורוניקס	3⅝	−⅛
אי. די. בי	–	–
סבנטקארס	5⅛	−⅛

הנתונים נמסרו באדיבות משרד ד"ר בועז בריק

סחורות / יונתן שרמן

השוק בצל הבצורת בארה"ב: מחירי שיא לסויה ולסוכר

רוב תשומת הלב הופנתה בשבוע שעבר אל הסחורות ה"רכות", וביי־חוד אל הדגנים בבורסת שיקאגו, עקב הבצורת החמורה בארה"ב.

מחירי הדגנים מאמירים. פולי הסויה ששברו את המחסום של 10 דולרים הבושל, הגיעו לשיעור הגבוה ביותר אחרי 10 שנים.

מחיר הסוכר עלה לשיעור הגבוה ביותר אחרי 5 שנים, בגלל הבצורת בארה"ב אבל גם בגלל קשיים במשלוחים מנמלי קובה ושמועות כי סין רוכשת הרבה סוכר.

הקקאו התייקר במידה רבה בגלל החלטת חוף השנהב להגביל את היצוא כדי להחזיק את המחיר.

בשוק הנפט נרשמה בכל השבוע ירידת מחירים מתונה, לאחר שבר־אשית השבוע נפלו בחצי דולר לחבית.

גם מחיר האלומיניום ירד בגלל גידול במלאי.

	מחיר סגירה	שינוי שבועי	1988 גבוה	1988 נמוך
אלומיניום (דולר לטונה)	2910	−805	4205	1915
נחושת (ליש"ט לטונה)	1399	+66.5	1657.5	1129.5
בדיל (ליש"ט לטונה,תפשי)	4130	+175	4130	3625
עופרת (ליש"ט לטונה)	366	−10	402.5	328
אבץ (ליש"ט לטונה)	781.5	+21.5	793.5	453.5
נפט (דובאי)	13.60	−0.23	15.63	13.25
נפט (ים צפוני)	15.38	−0.06	17.53	13.98
זהב (דולר לאונקיה)	443.75	−6.50	485.50	425
פלטיניום (דולר לאונקיה)	555.50	−23	608.50	449.25
כסף (סנט לאונקיה)	684	−26	733	651
קקאו (ליש"ט לטונה,עתידי)	949	+38	1162	892
סוכר גולמי (דולר לטונה)	280.5	+22.9	280.5	213.6
קפה (ליש"ט לטונה,עתידי)	1117	−31	1317	1042
גומי (פני לק"ג)	76.75	−3.75	86	61.25
גרעיני סויה (סנט לבושל)	1031	+59	1034	607
כותנה (סנט לליברה)	70.40	+1.00	75.30	63.95

כלכלת מערב גרמניה – לאן?

כלכלנים, וכן ארה"ב, לוחצים להאיץ את צמיחתה ● בון מתחמקת: עודף הסחר עצום והאינפלציה אפסית – אף שהאבטלה גבוהה

מאת ג'ואן פישר ודורנס פטי
סופרי אסושייטד פרס

בון – על פני השטח, מערב גרמניה משגשגת. מכוניות מרצדס נוצצות דוהרות באוטובאנים, והבוטיקים היקרים מלאים בלקוחות. סוכנויות הנסיעות משגרות את הגרמנים לאתרי נופש אקזוטיים, ודור חדש של צעירים נדחק בבארים ובאופרות אחרי העבודה.

אבל כלכלנים, המתבוננים גם במה שמתרחש מתחת לפני השטח, ובמה שעלול להתרחש בעתיד, מעלים חששות. הם מבחינים בנקודות תורפה ב"ווירטשאפטסוונדר", הנס הכלכלי שצמח מהריסות המלחמה בעת שהוכרזה מערב גרמניה מדינה נפרדת לפני 39 שנה.

הכלכלנים הלא־ממשלתיים מב־חינים בסדקים בין השורות של הסטטיסטיקה המוסיפה להראות עוצמה כלכלית.

הם סבורים שהממשלה חייבת להאיץ את הכלכלה, בכמה מגזרים חשובים, לעודד יותר השקעות מערב־גרמניות, ולנקוט צעדים אחרים כדי להבטיח שהימים הטובים יימשכו.

גם ארה"ב סבורה כך, אך מסיבה שונה לחלוטין: המערב־גרמנים צרי־כים לקנות יותר סחורות מארה"ב וממדינות אחרות כדי להקטין את העודף המסחרי שלהם – 117.5 מי־ליארד מארק (כ־70 מיליארד דולר).

"כל אחד מנסה לשמור על מה שיש לו, אפילו פירוש הדבר דחיית צעדים שתופק מהם תועלת רבה בעתיד", מתלונן גינתר גרוסר, מומחה לכלכלת העולם במכון המכובד למחקר כלכלי הוורדהא, בהמבורג. "נראה שאבד לנו הרצון לנקוט צעדים נועזים".

הוא, וכלכלנים פרטיים אחרים, לוחצים להסיר את המכשולים שלדבריהם מעכבים את הצמיחה הכלכלית. הם מונים בין המכשולים הללו את הסובסידיות הממשלתיות המסורתיות לענפים חולים, כגון הפלדה, החוק המגביל את שעות הפתיחה של בתי המסחר, ונסיה לקצר את שבוע העבודה תמורת שכר מלא.

גם פקידים אמריקאים מביעים דאגה לנוכח הצמיחה האיטית במערב גרמניה, אך ביותר הם תוקפים את העודף המסחרי העצום, שפירושו שהגרמנים מוכרים בחו"ל יותר משהם קונים.

בדו"ח מ־2 ביוני, הוועדה הכלכלית המשותפת ל־2 בתי הקונגרס בוואשינגטון קראה למערב גרמניה "לקבל עליה תפקיד בכלכלת העולם שיהיה שווה בערכו למשקלה בה".

אבל ממשלת מערב־גרמניה אינה מראה כל סימן שהיא מוכנה להיענות לדרישות מבקריה, מחשש שכלכלה מואצת תעורר את האינפלציה.

החשש העמוק מאינפלציה פוקד את גרמניה מאז שנות ה־20, שבהן מחיר חצי קילוגרם חמאה היה יכול להיות 100,000 מארק בבוקר ו־500,000 אחרי הצהריים. המארק הגרמני נהפך לחסר־ערך בזמן שהממשלה הדפיסה יותר שטרות במאמץ־שווא לפתור את בעיות הכלכלה בתקופה שלאחר מלחמת העולם ה־1.

לעומת זה, שיעור האינפלציה במערב גרמניה ב־1987 היה 0.2% בלבד.

הכלכלנים הפרטיים אומרים כי הבעיה החמורה ביותר עקב הצמיחה הכלכלית האיטית היא שיעור האבטלה הגבוה. בשנה שעברה היה השיעור 8.9% – 2.23 בני אדם, לעומת 6.1% בארה"ב. כ־3 מיליון מתוך 61.5 מיליון מערב־גרמנים חיים כעת מסעד, לעומת 2 מיליון ב־1981.

יותר ויותר מקבלי קצבאות הם מובטלים לטווח־ארוך, הפונים לסעד בכל עת שביטוח האבטלה שלהם אזל. גם גורמים החוששים שהאבטלה מגבירה את השנאה ל־4.5 מיליון הזרים במערב־גרמניה, שרבים מהם הוזמנו בימי הגיאות במשק בשנות ה־60 וה־70.

בבחירות שהיו באוקטובר הבחירו תושבי ברמרהאפן, הנמל מוכה האבטלה, את הימין הקיצוני לבית המחוקקים של מדינת ברמן. אבל פקידי משרד הפנים דוחים בתוקף כל דעה כי האבטלה הגבוהה עלולה לעורר גל רגשות ימניים קיצוניים, כבימים שקדמו לרייך ה־3 של היטלר. "בשנות ה־60, כשגשג המשק, היתה כאן הרבה יותר פעילות ימנית־קיצונית מאשר כעת", אומר דובר המשרד, מיכאל אנדריאס בוץ.

פקידי הממשלה מציינים כי 25,200 אנשי הימין הקיצוני הם אחוז קטן מאד מהאוכלוסיה. בתוך כך, מומחי הכלכלה צופים כי הצמיחה במשק תואט עוד – מ־2% הצפויים השנה, ל־1.25% ב־1989, אף שברבע הראשון של השנה שהלכה היה שיעור הצמיחה מרשים 4.2%. כלכלת מערב־גרמניה צמחה מ־1982 עד 1987 ב־1.6%, לעומת 3.5% ביפאן באותה תקופה, ו־2.6% בארה"ב.

אחד המכשולים שמרבים להזכיר כתחום הצמיחה הם החוקים המגבילים את שעות הפתיחה של החנויות, מטילים מכסות על רשיונות לעסקים חדשים ומגבילים מאד פיטורי עובדים. "חוקים אלה טובים מאד למי שכבר יש להם משרה או עסק, אך מקשים על כניסתם של חדשים", אומר יורגן דונגס, סגן נשיא המוסד לחקר כלכלת העולם בעיר קיל.

הצעות לשנות את החוקים הללו נתקלות בהתנגדות עזה של ארגוני סוחרים ואיגודים מקצועיים. למשל, ב־29 במאי הפגינו 7,000 בהמבורג נגד הצעת הממשלה להאריך את שעות הפתיחה של החנויות. החנויות חייבות להיות סגורות אחרי 6.30 בערב בימי סוף השבוע, ואחרי 2 אחה"צ בשבתות. אבל אחת לחודש מותר לפתוח אותן גם בכל שעות אחר הצהריים בשבת.

בה בשעה, הפועלים והאיגודים המקצועיים לוחצים לקצר את שבוע העבודה. האיגודים הגדולים הודיעו כי הם חותרים ל־35 שעות בשבוע. עובדי המתכת, המכוניות והדפוס כבר קיצרו את שבוע העבודה ל־38.5 שעות בשבוע, ויש בידיהם חוזים על 37 שעות בשנות ה־90. מותחי הביקורת אומרים כי פחות שעות עבודה פירושן פחות פריון.

ואולם פקידי ממשלה מדגישים כי יינקטו צעדים להבטיח צמיחה בריאה. הם גם דוחים את התביעות שהעלה הקונגרס האמריקאי.

דובר הממשלה, פרידהלם אוסט, אומר: "מערב גרמניה ממלאת את אחריותה כלפי כלכלת העולם". הוא מציין כי תוכניות הממשלה לרפורמה במסים ובדואר הן אמצעי לעודד צריכה.

גרוסר, כלכלן הוורדהא, דוחה את ביקורתה של ארה"ב על העודף המסחרי ואת טענתה כי עודף זה עלול לפגוע קשה בכלכלת העולם. "לעתים קרובות, מגזימים בהעלאת טיעונים אלה", כך הוא אומר. לדבריו, לגרעונות בתקציב ובמאזן המסחרי בארה"ב יש השפעה הרבה יותר גדולה על כלכלת העולם.

עושרה של המדינה משתקף טוב יותר בתוצר הלאומי שלה – 2 טריליון מארק (1:1 טריליון מארק) ב־1987, ה־3 בגודלו בעולם המתועש. ענפי המכוניות והכימיה של מערב גרמניה ממשיכים להיות חזקים במיוחד. ביצוא גדלו המכירות של מכוניות גרמניות ב־125% לעומת המכירות ב־1979, לעומת גידול של 76% במכירות של מכוניות אמריקאיות באותה תקופה.

קבוצת הכימיקלים הגדולה בגרמניה, "הכסט", הגדילה בשנה שעברה את רווחיה ב־10.4% אחרי ניכוי מס, וצופה כי גם השנה יגדלו מכירותיה, ועסקיה בחו"ל.

יש מומחים הסבורים שמערב גרמניה תצטרך להיות יותר נועזת, אם תרצה לשמור על ה"ווירטשאפטסוונדר". "חייבים לגבש כמה מושגים חדשים של מדיניות כלכלית, אבל בסופו של דבר – יהיה טוב יותר", אומר כלכלן מערב־גרמני בסניף הבנק האמריקאי "סיטיבנק" בפרנקפורט.

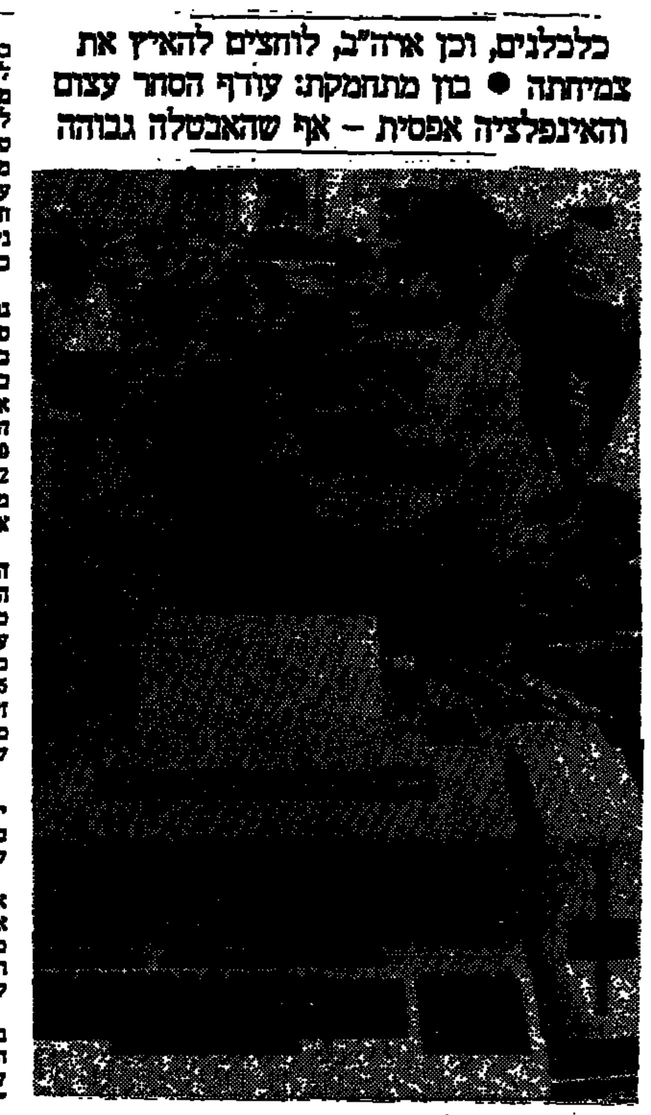

קו יצור במפעל אלקטרוניקה של "סימנס". ענף האלקטרוניקה הוא מהעומדים בראש ה"נס הכלכלי" במערב גרמניה.

טקסאס מתאוששת

על אף המצב הקשה של ענפי המקרקעין והבנקאות – מורגש מפנה כלכלי לחיוב

שות
The New York Times
מיוחד ל"הארץ"

בצילם של מעגלי הנסיגות השפל בשוקי הנפט והמקרקעין, מתחוללת בטקסאס, לדברי מומחים, התאוששות כלכלית צנועה, אך ברורה.

אף כי הבנקים והמגזר במקרקעין עדיין ניצבים מול סערות, המומחים אומרים שהם מתחילים להתאושש מהירידה הכלכלית הקשה ביותר במדינה מאז השפל הגדול: המפנה מבוסס על מוצרי נפט יצרנים, מעבר לאלקטרוניקה וייצור טכנולוגיה מתקדמת, גידול בעסקים הקטנים, שיפור במצב המשקים החקלאיים, ריבוי האוכלוסיה, ושיפור סיכויי היצוא בגלל חולשת הדולר.

אמנם טקסאס חייבת להתגבר על המורעקות בבנקים שלה, שהפסדי ההון שלהם הסתכמו ב־3 השנים שחלפו ב־20 מיליארד דולר, בעיקר בגלל משגים חמורים במתן הלוואות לחברות נפט והמקרקעין. המשבר המתמיד בבנקים עלול להשקיע את המדינה שוב במיתון, אם לא יצטמצם סך הנכסים המשותקים המוחזקים בידי בנקים ומוסדות חיסכון במדינה – 15 מיליארד דולר כעת.

אבל על פי רוב הדיווחים כלכלת טקסאס נמצאת בעלייה, זה כמה חודשים.

ריי פאריסאק, ראש שירות המחקר הכלכלי באוניברסיטת ביילור בוואקו, אמנם מזהיר שהשיפור עלול להתהפך על פניו בגלל ירידת מחירי הנפט, עליית הדולר פתאום או מיתון ארצי. אך הוא צופה ששיעור האבטלה בטקסאס – 7.3% בסוף מאי – ירד ל־6.5% בסוף 1990, בזמן ששיעור הארצי יעלה. במאי היתה האבטלה בכל ארה"ב 5.6%.

טקסאס זכתה בשנה שהסתיימה באפריל ב־65,400 מקומות עבודה חדשים, וגדלה ההכנסה האישית. הכנסה זו פיגרה בטקסאס אחרי הממוצע הארצי מאז 1982, אך בסוף 1987 כמעט והדביקה אותו.

"בעוד 10 שנים תיראה כלכלת טקסאס במידה רבה כמו זו של כלל ארה"ב", אומר ג'יימס קוצ'ריין, כלכלן ראשי ב"טקסאס קומרס בנק", ביוסטון.

אזור דאלאס־פורט וורת תופס כעת את המקום ה־3 בארה"ב, אחרי ניו־יורק ושיקאגו, מבחינת מספר מרכזי החברות. טקסאס היא גם ה־3, אחרי קליפורניה וניו־יורק, מבחינת מספר המדענים והמהנדסים המתגוררים בה. צופים כי ב־1990 תעבור את ניו־יורק, ותפגר רק אחרי קליפורניה, במספר האוכלוסיה.

דיוויד בירץ', מומחה לפיתוח עסקים קטנים במכון הטכנולוגי של מסצ'וסטס, אומר כי 5 ערים בטקסאס נמנות עם 25 הערים הגדולות בארצות הברית כולה מבחינת העסקים החדשים שהוקמו בהן. "ערים אלו מגיבות על מצוקה כלכלית – בהתחלות חדשות ובנסיונות חדשים לגלות יוזמות", הוא אומר.

בראשונה מאז התמוטטות מחירי הנפט ב־1986 יוסטון היא העיר התוססת ביותר, מבחינה כלכלית, בטקסאס. חברות ייצור קטנות – בעיקר לשירותי נפט, פטרוכימיה וספנות – מגדילות את רשימת מקבלי השכר שלהן במידה רבה מאד.

התנופה זו של הכלכלה מייקרת את הדיור, מגבירה את תפוסת הדירות המלונות, ומגדילה את מספר מודעות הביקוש לעובדים חדשים.

העסקים הקטנים מתפשטים, ומתחילים להיכנס ל־47 מיליון רגל רבוע שטח משרדים ריק בעיר. לאחר שאיבדה 142 אלף מקומות עבודה ב־14 חודשים שהסתיימו בינואר 1987, נוצרים כעת ביוסטון כ־4000 מקומות עבודה חדשים בכל חודש. זה קילוח רק לעומת יותר מ־17 אלף מקומות העבודה שנתווספו בכל חודש בימי שפע הנפט בראשית שנות ה־80, אבל לעומת שאר הערים הגדולות בטקסאס – זה גידול איתן. מאות יצרנים קטנים מתפשטים, ואף כי חלק גדול מהגידול ממשיך להיות קשור לתחום האנרגיה – מסתמן גיוון. כלכלת הנפט תופסת כעת 66% מפעילות העסקים של יוסטון, לעומת 80% ב־1982.

יוסטון סבורה כי גידולה בעתיד יבוא מתעשיות הללו, מתעשיות ביו־רפואיות ופטרוכימיות, ומהחקלאות.

חברות רבות הקשורות לעסקי האנרגיה הפסידו מאות מיליוני דולרים, לאחר שמחיר הנפט העולמי באיכות בינונית, נפל מ־27 דולר החבית, לפחות מ־10 דולר באביב 1986. רבן קיצצו בהוצאות, תוך יכולת כעת להרוויח – אם יישארו המחירים יותר מ־15 דולר החבית. השנה היו המחירים 17 – 18 דולר.

לפני חודשים אחדים פתח נתן קרלינג, יו"ר ומנהל בכיר של "בנק טקסאס ברוס", במסע פירסומת בדאלאס ללווים הזקוקים למיליון דולר, או פחות, למימון לטווח קצר. חישובו היה שהעסקים הקטנים רעבים להלוואות מבנקים. הוא צדק. בתוך ימים הגיעו יותר מ־600 פניות. "זה אולי לא נשמע הרבה, אך בשבילי זה שיטפון", אמר. "בלי המקרקעין – והכלכלה כאן איננה במצב כה גרוע".

לרוע מזלן של דאלאס ושל פורט־וורת שכנתה, כלכלת המקרקעין המשפיעה על הפיננסים, הבנקים והבניה, היתה המנוע לגידול בצפון טקסאס ב־1983 – 1986. כאשר התמוטטה, לפני 18 חודשים, איבד האזור את הקיטור שלו. דאלאס איבדה 39 אלף מקומות עבודה ב־12 החודשים שהסתיימו ביוני '87, מהם בענף הבניה. 49 מיליון רגל רבועים משרדים התפנו, הדבר שיתק רבים מהמוסדות הפיננסים הגדולים באזור, והכביד את המעמסה על קרן הביטוח הארצית של ענף החסכונות.

דאלאס ופורט־וורת הן כעת סימני השאלה הגדולים בכלכלת המדינה. על אף כמה תחזיות כי 30 אלף מקומות עבודה יתווספו עד סוף השנה, מומחים רבים סבורים שהעתיד הכלכלי בצפון טקסאס יהיה מוטרד עד שייפתרו בעיות המקרקעין והבנקים. איש עדיין אינו מוכן לחזות מתי או כיצד יקרה הדבר.

כלכלנים רבים סבורים כי הבעיות בחברת האחזקות הבנקאית הגדולה ביותר במדינה, "פירסט רפאבליק", שהפסידה 1.5 מיליארד דולר ברבע הראשון של השנה, והעומדת בסיוע פדראלי, ובחברת "מאקורפ", הגוף הבנקאי השני בגודלו בדאלאס, הן שמנעו את ההתאוששות.

גם המקרקעין ממשיכים להיות בעיה. קיצוצים בבניה עיכבו את הגידול במספר מקומות העבודה, אך רוב פועלי הבנין שמשרתם עזבו, ככל הנראה, את המדינה, אמר רוזן והיסן, נשיא "אמפריאס ריסרץ'". זה תרם לירידה בשיעור האבטלה בדאלאס, ל־5.3% באפריל, השיעור השני הנמוך אחרי שנתיים.

המעבר של "ג'יי.סי. פני" לפלאנו שבצפון לדאלאס תרם לשיפור האווירה הפסיכולוגית, וחיזק את מעמדה של דאלאס כאתר השלישי במעלה בענף הביגוד, אחרי ניו־יורק ולוס אנג'לס.

ההוצאות הכבדות של הפנטגון שמרו על שגשוגם של מפעלים צבאיים מקומיים. אבל מומחים רבים סבורים שהרבה מתנופה זה יגיע לקיצו עם הסתלקות ממשל רייגן.

גם הטכנולוגיה המתקדמת נרשמת בצד הזכות. הרון ויראמן, נשיא נציבות צפון טקסאס, סבור כי יצור הטכנולוגיה המתקדמת יעמוד על 16% מהבסיס התעשייתי של האזור לקראת סוף המאה, לעומת 7% בשנה שעברה.

באחרונה נהרו 75 אלף לפתיחה הרשמית של "סי וורלד" בסאן אנטוניו – פארק לתיירות חדשה ולמקומות עבודה חדשים בעיר זו. התשלובת, שהקימה חברת "הרקורט ברייס יובאנוביץ'" בהשקעה של 170 מיליון דולר, גדולה כמעט פי 3 מהפארק הימי המקורי של החברה בסאן דייגו.

"סי וורלד" מצפה ליותר מ־3 מיליון מבקרים השנה, ופקידים בעיר מקווים שרבים מהם יסיירו גם באתרי תיירות אחרים. גם לפני "סי וורלד" היתה סאן אנטוניו – אתר התיירות המבוקש ביותר במדינה, וראש העיריה שלה, הנרי סיסנרוס, השתמש בעובדה זו כדי לשכנע את ויליאם יובאנוביץ', יו"ר "הארקורט ברייס", להקים את התשלובת בעיר. העיר, השוכנת מצפון לאלאמו, ושעת נסיעה אחת מגבעות מרכז טקסאס, משכה 10.5 מיליון תיירים בשנה שעברה, לעומת 8.5 מיליון ב־1980.

7% גידול בנכסי מדינות אופ"ק – מחוץ לתחומיהן

נכסי מדינות אופ"ק מחוץ לתחומיהן גדלו ב־87' ב־7% ל־473 מיליארד דולר.

183 מיליארד דולר מסכום זה מופקדים בבנקים, 27 מיליארד מושקעים בניירות ערך של ארה"ב ובריטניה ו־150 מיליארד בנכסים אחרים.

עוד 60 מיליארד דולר מופקדים במדינות מתפתחות, ו־40 מיליארד בקרן המטבע ובבנק העולמי.

סין מציעה לארה"ב: הקלות הדדיות בסחר

סין ביקשה מהממשל להסיר הגבלות על היצוא שלה לארה"ב, ותמורת זה הבטיחה להגדיל את חלקה של ארה"ב ביבוא לסין.

סין ביקשה העדפה במכסים על מוצרי טקסטיל, והסרת הגבלות על יצוא טכנולוגיה אמריקאית אליה.

ארה"ב עומדת כשנה שעברה במקום השני מבחינת ההשקעות בסין, אחרי הונג קונג, ובמקום ה־3 מבחינת הסחר עם סין, אחרי הונג קונג ויפן.

הוזלת הנפט הקטינה את העודף המסחרי במכסיקו

העודף המסחרי של מכסיקו הצטמצם ב־4 החודשים שחלפו ב־53% ל־1.9 מיליארד דולר, בעיקר עקב ירידת מחירי הנפט וגידול היבוא.

כמות הנפט שיוצאה מכסיקו בתקופה זו לא השתנתה לעומת 1987, אך ההכנסות של מכסיקו מיצוא זה פחתו ב־12.5%, ל־2.4 מיליארד דולר. היבוא למכסיקו גדל ב־34%, ל־5.1 מיליארד דולר, ואילו היצוא גדל ב־24% בלבד.

בריטניה מחזירה תשלומי מע"מ על בניה ציבורית

ממשלת בריטניה הודיעה כי היא מקציבה 472 מיליון דולר החזר מע"מ לקבלנים הבונים בנייני ציבור.

בית הדין האירופי פסק כי כל הקבלנים הבריטיים חייבים בתשלום מע"מ על פרוייקטים שאינם מיועדים לצרכן הסופי. הנפגעים העיקריים מפסיקה זו הם מוסדות כגון בתי חולים ובתי ספר, ולכן קיבלה עליה ממשלת בריטניה לספוג את הכס.

הגבלות על "מצנח הזהב"

סנאט ארה"ב החליט להגביל את פיצויי הפרישה האסטרונומיים למנהלים בכירים. פיצויים אלה מכונים "מצנח הזהב".

ברוב של 98 נגד 1, קיבל הסנאט הצעת חוק ולפיה כל תשלום למנהל הפורש מחברה עקב השתלטות חברה אחרת על בעלותה, טעון אישור של רוב בעלי המניות.

חוק זה גם מקשה על השתלטות על חברות, כופה על המשתלטים לגלות מדוע הם משקיעים במניות החברה, ומקצר את הזמן הבידוע מרגע שרוכשים את המניות עד שמדווחים עליהן, מ־10 ימים ל־5.

ברזיל תפרוס 62 מיליארד דולר חובות – ל־20 שנה

ממשלת ברזיל באה לידי הסכם עם 700 בנקים נושים לפרוס חובות בסך 62 מיליארד דולר על פני 20 שנה. בתקופה זו תקבל ברזיל מימון נוסף 5.2 מיליארד דולר. הריבית תהיה 0.8% יותר מהריבית הבסיסית בשוקי הכספים.

עקב ההסכם הודיעה ברזיל כי תשלם בשבועות הבאים 1.35 מיליארד דולר, ריבית על חובותיה בחודשים שעברו. ברזיל גם ביטלה את המורטוריום שהכריזה בפברואר 87' על תשלום הריבית על החוב היה לטווח קצר.

במע' גרמניה מותר לפתוח חנות ביום ה' עד 9 בערב

ממשלת מערב גרמניה החליטה לאפשר לבעלי החנויות לפתוח אותן בימי חמישי עד 9 בערב.

עד עתה היו בעלי החנויות חייבים לסגור אותן ב־6:30 מדי ערב בימים א'–ה', וב־2 בצהריים בשבת.

שעות סגירת החנויות נקבעו בחוק מ־1956, והוא לא השתנה בגלל לחצים של בעלי חנויות ואיגודים מקצועיים.

צ'ילה קיצצה המע"מ ל־16%

שליט צ'ילה אוגוסטו פינושה הורה להפחית את מס הערך המוסף מ־20% ל־16%.

האופוזיציה טוענת כי צעד זה פוליטי שנועד לגייס תמיכה בפינושה בבחירות לנשיאות בעוד חודשים אחדים.

עד כה היה המע"מ בצ'ילה מהגבוהים בעולם. רק בנורבגיה, אירלנד ודנמרק היה המס גבוה יותר.

חשמל לדרא"פ – ממוזמביק

דרום אפריקה תרכוש ממוזמביק חשמל המיוצר בסכר קאהורה בסה. הסכם בין 2 המדינות הושג בליסבון, בתיווך ממשלת פורטוגל.

פורטוגל הקימה את הסכר בראשית שנות ה־70, והפסידה כ־75 מיליון דולר לשנה בגלל אי־ניצולו.

ממשלת דרום אפריקה הסכימה לשלם מחיר הגבוה ב־50% מהמחיר שעליו הוסכם ב־1984.

3 איירבוס למזרח גרמניה

הקונסורציום האירופי "איירבוס" חתם על חוזה למכור 3 מטוסים מדגם 310, בעלי 208 מושבים, מצויידים במנועי "ג'נרל אלקטריק", לחברת התעופה המזרח־גרמנית "אינטרפלוג", ב־220 מיליון דולר.

זו חברת התעופה המזרח־אירופית הראשונה הרוכשת מטוסים אזרחיים במערב.

"בואינג" ביקשה בימים אלה מועצת הממשל המפקחת על היצוא למזרח אירופה לאשר לה למכור מטוסים מתוצרתה לפולין ולהונגריה.

עורך את המדור: משה ריינפלד

אל על מטענים לכל השערים

שערי מטבע חוץ 27.6.88

המטבע	בנק לאומי מזומנים קניה	בנק לאומי מזומנים מכירה	בנק לאומי העברות והמחאות קניה	בנק לאומי העברות והמחאות מכירה	בנק הפועלים מזומנים קניה	בנק הפועלים מזומנים מכירה	בנק הפועלים העברות והמחאות קניה	בנק הפועלים העברות והמחאות מכירה	בנק דיסקונט מזומנים קניה	בנק דיסקונט מזומנים מכירה	בנק דיסקונט העברות והמחאות קניה	בנק דיסקונט העברות והמחאות מכירה	שער יציג	השינוי היומי
1 דולר	1.58	1.65	1.6109	1.6311	1.57	1.65	1.6075	1.6275	1.57	1.64	1.6090	1.6292	1.6197	0.0075
1 ליש"ט	2.70	2.82	2.7603	2.7949	2.70	2.83	2.7464	2.7806	2.71	2.84	2.7609	2.7957	2.7802	−0.0315
1 מארק גרמני	0.87	0.91	0.8837	0.8947	0.87	0.91	0.8825	0.8935	0.86	0.91	0.8840	0.8951	0.8904	−0.0065
1 פרנק צרפתי	0.25	0.27	0.2622	0.2655	0.25	0.27	0.2621	0.2654	0.25	0.27	0.2619	0.2652	0.2640	−0.0024
1 גולדן הולנדי	0.77	0.81	0.7862	0.7960	0.77	0.81	0.7838	0.7935	0.77	0.81	0.7848	0.7947	0.7901	−0.0061
1 פרנק שווייצרי	1.05	1.10	1.0704	1.0838	1.05	1.10	1.0660	1.0793	1.05	1.10	1.0683	1.0818	1.0751	−0.0066
1 כתר שוודי	0.25	0.26	0.2575	0.2608	0.25	0.26	0.2566	0.2598	0.25	0.26	0.2572	0.2604	0.2587	−0.0012
1 כתר נורבגי	0.24	0.25	0.2449	0.2480	0.24	0.25	0.2435	0.2466	0.24	0.25	0.2443	0.2474	0.2463	−0.0010
1 כתר דני	0.23	0.24	0.2329	0.2358	0.23	0.24	0.2327	0.2356	0.23	0.24	0.2328	0.2357	0.2343	−0.0016
1 מרק פיני	0.37	0.38	0.3739	0.3786	0.36	0.38	0.3727	0.3774	0.36	0.39	0.3724	0.3771	0.3755	−0.0032
1 דולר קנדי	1.30	1.36	1.3302	1.3469	1.30	1.36	1.3263	1.3428	1.30	1.37	1.3286	1.3453	1.3392	−0.0007
1 דולר אוסטרלי	1.23	1.35	1.3089	1.3253	1.26	1.35	1.3053	1.3216	1.27	1.36	1.3056	1.3220	1.3164	−0.0155
1 ראנד דרא"פ	0.45	0.54	0.6926	0.7012	0.42	0.83	0.6935	0.7021	0.44	0.61	0.6927	0.7014	0.6973	−0.0036
10 פרנקים בלגיים	–	–	0.4239	0.4292	–	–	0.4216	0.4268	–	–	0.4222	0.4276	0.4250	−0.0036
10 שילינג אוסטריים	1.23	1.29	1.2574	1.2732	1.23	1.29	1.2549	1.2705	1.23	1.30	1.2540	1.2698	1.2644	−0.0101
1000 לירטות איטלקיות	1.17	1.23	1.1954	1.2104	1.17	1.24	1.1916	1.2064	1.18	1.26	1.1940	1.2090	1.2009	−0.0083
100 ינים יפאניים	1.21	1.26	1.2311	1.2465	1.21	1.26	1.2280	1.2433	1.20	1.26	1.2293	1.2448	1.2371	−0.0038

אל על מטענים – החברה היחידה בישראל
המפעילה קו ישיר ל־31 יעדים
ברחבי העולם.
EL AL אל על

مكان الأصل

חדשות כלכלה

פולגת תסגור את המפעל "בגד עור" במגדל העמק

נשלחו מכתבי פיטורים ל־120 עובדים

מאת יונתן שרמן
סופר "הארץ" לענייני כלכלה

הנהלת חברת הטקסטיל "פולגת" החליטה על סגירת מפעל נוסף – "בגד עור" במגדל העמק – שבועות אחדים בלבד לאחר סגירת מפעל "לנה" באור־יהודה.

אתמול שלחה הנהלת המפעל מכתבי פיטורים ל־120 עובדיו, בהם צויין כי עקב הפסדים מתמשכים לא היה מנוס מסגירה. ההפסדים האמורים מגיעים לסך 5 מיליון שקלים, והפסדים עקיפים נוספים נגרמו ל"פולגת" בסכומים ניכרים. "פולגת" הציעה לעובדים לקבל את המפעל לידיהם ללא תמורה.

ב"פולגת" מציינים כי ההחלטה בדבר סגירת המפעל התקבלה בגלל הפסד כושר התחרות בייצוא וירידה משמעותית בביקושים בשוק המקומי – שנגרמה, בין היתר, עקב הירידה שחלה בענף התיירות בארץ. ייצואה של "בגד עור" קטן מ־4 וחצי מיליון דולר ב־1984 למיליון וחצי בשנה שעברה.

"פולגת", שנרכשה בידי "כלל" לפני מספר חודשים, עוברת בימים אלו תוכנית הבראה מקיפה. אהרן דברת, מנכ"ל "כלל", הכריז בעבר כי כל יחידה של "פולגת" שלא תרוויח, תיסגר.

כור צברה הפסד של למעלה מ־290 מיליון דולרים מאז תחילת 1987

ההפסד ב־1987 הגיע ל־252 מיליון דולר ובמחצית הראשונה של השנה ל־40 מיליון דולר לערך • ההון העצמי נשחק ב־254 מיליון דולר • כור תאלץ לפרות את אגרות החוב שלה בארה"ב אם תפסיד למעלה מ־108 מיליון דולר השנה

מנכ"ל קונצרן כור בני גאון (משמאל) ויו"ר הדירקטוריון ארנון גפני במסיבת עיתונאים אתמול (צילום: עוזי קרן)

מאת יונתן שרמן
סופר "הארץ" לענייני כלכלה

כור הפסידה 252 מיליון דולר ב־1987 וכך קבעה נורמה חדשה בחיי הכלכלה הישראלית. זהו ההפסד השנתי הגדול ביותר של חברה ישראלית, והמגמד אף את הפסדי הענק של "סולל בונה". זאת בהשוואה לרווח של 3.9 מיליון דולר ב־1986. יצוין, כי ללא החזר המיסים היה ההפסד מגיע ל־283 מיליון דולר.

בני גאון, מנכ"ל כור, מסר אתמול במסיבת עיתונאים, כי הקונצרן הפסיד עוד כ־40 מיליון דולר במחצית הראשונה של 1988 וההפסד המוערך של הקונצרן בכל 1988 יגיע ל־90 מיליון דולר. זאת תוך ירידה של כ־8% במכירות לסכום של 2.4 מיליארד דולר בהשוואה למכירות של מעל 2.5 מיליארד דולר ב־1987.

ההפסד הגדול של כור שוחק את ההון העצמי של הקונצרן ב־254 מיליון דולר והעמיד את כור במצב נזילות קשה במיוחד. המצב הקשה של כור מודגש במיוחד נוכח העובדה, כי במידה וההפסד יעלה השנה על סכום של כ־108 מיליון דולר, היא תפר את תנאי ההתחייבות בהנפקת אגרות החוב שלה בארה"ב ובארץ ותאלץ לפרות אגרות חוב אלו. פירון זה יעשה במידה ויחס ההון העצמי לסל התחייבויות יגיע ליחס של 1 ל־3. היחס כיום הינו 1 ל־2.8. ההון העצמי של כור עמד בסוף 1987 על סכום של 656 מיליון שקלים בהשוואה ל־1.048 מיליארד שקלים בסוף 1986. ההון העצמי בכלל חלק המיעוט בחברות בנות שאותו מגיע ל־1.029 מיליארד שקל.

שמעון רביד, סמנכ"ל כור מסר, כי חלק מההפסד נובע מהוצאות חד־פעמיות שלא יחזרו על עצמן. הוא אמר, כי הרווח ב־1986 הושג בין השאר בגלל עיסקה חד־פעמית, שנסתיימה בינתיים (הכוונה לעיסקה של "סולתם" למכירת נשק לאיראן, שלא יצאה לפועל, אך כור המשיכה לקבל כספים בגינה). כן הוא ציין, כי ההפסד נגרם בגלל הוצאות המימון של כור בהשוואה להכנסות מימון ב־1986, נתון היוצר הפרש של 180 מיליון שקל ובגלל הוצאות חד־פעמיות במסגרת תוכנית ההבראה בסכום של 100 מיליון שקלים. כן גדל ההפסד התפעולי של הקונצרן ב־150 מיליון שקלים.

באותו מסר, כי הוא מקווה שכור תשוב לריווחיות ב־1990. לדבריו, נעשו בכור טעויות רבות ובכללן קניית שקט תעשייתי בשנות השפע, רכישת מפעלים בהזדמנויות ולא על פי אסטרטגיה ואי קריאת המפה כהלכה. הוא ציין, כי כור פועלת בימים אלו לחיסול של שורה של פעילויות בלתי ריווחיות ובכללן "יובל גד", "תגל", "חוסן אש" והל.ס. וכן תצומצם מאוד קבוצת המתכת של כור, שהפסידה בשנה שעברה 60 מיליון שקלים ו"סולתם", שהפסידה 15 מיליון דולר השנה ו־32 מיליון דולר בשנה הבאה. הוא מסר, כי הוחלו כבר קיצוצים במטה כור ופוטרו בו 60 עובדים ובכוונת כור לצמצם מטות ולסגור כל מפעל אשר לא יגיע לריווחיות בשנה הבאה. כן הוא ציין, כי כל מפעל ייאלץ בעתיד להתמודד עם שאלת הפיצויים שישולמו לעובדים שיפוטרו בו על פי אמצעיו וללא תמיכה. עוד הוסיף, כי 2,500 עובדים יפרשו מכור השנה, מהם 1,400 עובדים שכבר פרשו.

באותו הוסיף, כי אף מוסד בנקאי בארץ או בחו"ל לא פנה לכור והדיע על הפסקת מתן אשראי או קיצוץ האשראי שהוא נותן לקונצרן.

צבי זרחיה, סופר "הארץ" לענייני כלכלה, מוסר: ראשי תנועת המרכז מאשימים את נציגות סיעת המערך בהסתדרות בהפסדיו החמורים של קונצרן "כור", ומזהירים את המערך לבל יבקש כספים מן המדינה לכיסוי ההפסדים, כפי שנהג בעניין "סולל בונה" וקופת־חולים.

אברהם פורז, מראשי תנועת המרכז, אמר אתמול כי אם היה "כור" מנוהל באמות־מידה כלכליות ולא מפלגתיות, יכול היה להציג מאזן ריווחי מפואר.

יהודית וינקלר, סופרת "הארץ", מוסרת: ראש סיעת הליכוד בהסתדרות, ח"כ יעקב שמאי, תובע ממזכ"ל ההסתדרות, ישראל קיסר, להתפטר מתפקידו בעקבות הפסדי "כור".

אתמול פנה שמאי לד"ר אמנון גולדשמידט, המפקח על הבנקים, לחקור כיצד איפשר בנק הפועלים ל"כור" לצבור חובות בסך 960 מיליון שקל – שכן עקב חובות אלה, לטענתו, מעמידים בסכנה את כספי לקוחות הבנק.

הליכוד מאשים את קיסר כי הוא נושא באחריות למשבר חסר התקדים ב"כור", מאחר שלא שעה לאזהרות הליכוד בשנים האחרונות בדבר המשבר המחריף והולך ואי־סדרים חמורים. ח"כ שמאי גורס כי קיסר העניק לראשי "כור" גיבוי חסר אחריות.

תוצאות על פי מגזרים

ענף	מכירות 87' מיל' דולרים	הפסד 87' מיל' דולרים
אלקטרוניקה	954	96
חומרי בנין	385	6
מתכת	217	79
כימיקלים	347	28
מזון	301	6
סחר	410	29

יבוטל הצורך ברשיון יצוא לארה"ב

מאת יונתן שרמן

מה־1 ביולי יבוטל הצורך ברשיונות יצוא למוצרי טקסטיל והלבשה לארה"ב – נמסר ממשרד התעשייה. ברשיון היצוא תהיה חובה לכתוב את מספר הקטגוריה, יחידת המידה של הקטגוריה והכמות.

התעשיינים:

1,200 עובדים כבר פוטרו בענפי יצור נעליים, עץ ומוצרי בניה

מאת יונתן שרמן

ירידת המכירות בשוק המקומי הביאה מאז תחילת השנה, לפיטורי 1,200 עובדים בענפי יצור נעליים, עץ ומוצרי בניה – מסר רולנדו אייזן, יו"ר האגף הכללי בהתאחדות התעשיינים. לדבריו תתחזק מגמה זו, אם לא יהיה שינוי קיצוני במצב.

מתחילת השנה ירדו המכירות בענפי העור, הנעליים, העץ, הרהיטים ומוצרי הבניה בשיעורים של 10% עד 30%. מורגשת האטה גם בענפי הדפוס והנייר, אף כי הירידה במכירות ענף זו מגיעה ל־5% בלבד.

רולנדו מתח ביקורת על מדיניות האוצר, המקילה על היבוא באמצעות הפחתת המכסים והקפאת שער החליפין.

הושגה הסכמה להפעלתו מחדש של "אליאנס"

תוך אימוץ תכנית המפרק להבראת המפעל

את יונתן שרמן
סופר "הארץ" לענייני כלכלה

עמרם בלום, מפרק חברת "אליאנס", הגיע אתמול להסכמה עם מועצת הפועלים הדרושה בדבר הפעלתו מחדש של המפעל.

הסכם בין המפרק למועצת הפועלים – שעיקרו אימוץ תוכנית המפרק להבראת המפעל משך שלוש שנים – אמור להחתם היום. התוכנית כוללת קיצוץ שכר בשיעור 14%, ניוד עובדים והקטנת מצבת כח האדם במפעל ב־330 איש. המפרק אף הגיע להסכמה עם הבנקים בדבר המשך מימון המפעל.

עם זאת, עדיין לא מובטחת הפעלתו המחודשת של "אליאנס", שכן נציגי העובדים אינם מוכנים לאמץ סיכום זה. אתמול הפגינו ראשי הועד בעת כינוס מסיבת עיתונאים של "כור" בתל־אביב, ויושב ראש הועד, רפי בהגרה, אמר כי העובדים יעדיפו את פירוק המפעל על־פני התוכנית. לדבריו, על "כור" לאמץ את תוכנית הכרפלד, שהושגה עם ראשי האגף לאיגוד מקצועי.

אם לא ישובו העובדים לעבודה, עשוי בית המשפט להוציא צו פירוק לחברה ב־4 ליולי.

ערכה את העמוד: עדה ארשטיין

40 משקים ניטשו מתחילת '88

מאת אבי גנאור

המחלקה הכלכלית של התאחדות האיכרים, שערכה בדיקת כדאיות של תפעול משקים חקלאים בודדים (של יהודים), הגיעה למסקנה שתוך שלוש עד ארבע שנים יהיו תושבי ישראל תלויים באספקת חלק גדול מהתוצרת החקלאית ביבוא מחו"ל או בסקטור הערבי.

גם כאשר המשקים הבטיחו על רווח מכוונה תפעולית, מראה הבדיקה שנערכה על הפסדים כאשר מעמיסים על התחשיבים הכלכליים את שיעורי הריבית הקיימים כיום במשק. לפי תחשיבי ההתאחדות משק פרחים בבינונית, שפודה בשנה כ־400,000 שקל תחשב למשק מצטיין מראה הפסד של 25,000 דולר.

שלמה רייזמן, מנכ"ל התאחדות האיכרים מוסר, שעשרות משקים חקלאים ניטשו בשנה האחרונה בסקטור המשפחתי הפרטי, כתוצאה משלוש השנים הקשות לחקלאות שהתאפיינו בריבית ריאלית גבוהה, בעליית מחירי התשומות, בשחיקת מחירי התוצרת ובירידת מחירי התפוקה.

אתמול נפגשו חקלאים, שהודמנו למשרדי התאחדות האיכרים, עם השר יצחק מודעי ופרטו לפניו את מצב המשק החקלאי.

רייזמן מסר למודעי, כי רמת החוב של משק פרטי ממוצע כיום מגיעה ל־100,000 שקל. לדבריו, לפחות כ־40 משקים, חלקם מישובים מבוססים, ניטשו מאז תחילת השנה, בנוסף ל־30 המשקים שניטשו במהלך השנה במושבה יבנאל. עיקר הנטישה היתה בסקטור הפרטי באיזור רחובות, ראשון לציון, גם ציונה, פרדס חנה, גבעת עדה וזכרון יעקב.

הריבית הממוצעת בבנקים תגיע השבוע ל־3.2 אחוז

לעומת 3.4 אחוז כיום

מאת אריה לביא

הריבית הממוצעת במערכת הבנקאות תגיע החל מסוף השבוע הקרוב ל־3.2%, לעומת 3.4% כיום – בעקבות החלטת הבנקים בדבר הפחתת שיעור הריבית הדביטורית. חלק מהבנקים יפחיתו את הריבית כבר ביום חמישי.

עד כה הודיעו על הפחתת הריבית שלושת הבנקים הגדולים, כאשר האחרים צפויים להודיע על כך בימים הקרובים.

ההפחתה בבנק לאומי – בשיעור 0.2% – חלה על התוספת בגין סיכון המגיעה כיום ל־1.65% לחודש, תגיע לפיכך ל־1.45% לחודש לכל היותר.

בנק הפועלים מפחית את הריבית אף הוא בשיעור של עד 0.2%, אך ההפחתה נעשית בדרך אחרת – תוספת הסיכון יורדת ב־0.15% לחודש ותגיע עד ל־1.5% לחודש במקום 1.65% כיום. בנוסף, מפחית הבנק את התוספת בגין הריבית על אשראי בחריגה ב־0.05%, וזו תעמוד על 0.8% במקום 0.85% עד כה.

הפחתת הריבית מוסברת במצב הנזילות השפיר במערכת ובמודדים שפורסמו לאחרונה המאפשרים זאת. בעקבות ההפחתה תגיע הריבית המירבית ל־3.2% לחודש בלא חריגה מקו האשראי, ועם החריגה תגיע העלות המירבית ל־3.55%.

תזכיר של משרד התעשיה קובע:

70% מהירידה בתפוקה בתעשיה נובעת מהמהומות בגדה ובעזה

התפוקה התעשייתית קטנה בשלושת החודשים הראשונים של 88' ב־3.5%, מזה 2.5% נובעים מהמהומות בשטחים

מאת יונתן שרמן

מרבית הירידה בתפוקה התעשייתית ברבע הראשון של השנה נבעה מהמהומות בשטחים – כך עולה מנייר של המרכז לתכנון וכלכלה במשרד התעשיה. מבדיקה שערכה מנהלת המרכז, תמר בן יוסף, עולה, כי ניתן לשייך 70% מהירידה בתפוקה לירידה במכירות בגדה וברצועת עזה או להיעדרות של עובדי השטחים הללו לעבודה.

התפוקה התעשייתית קטנה בשלושת החודשים הראשונים של 1988 ב־3.5%, מזה 2.5% נובעים מהמהומות בשטחים. ירידה של אחוז אחד נבעה מהתכווצות הענפים המייצרים תשומות לבניה. ענפים אלו נפגעו כתוצאה מירידת פעילות הבניה בארץ, בהעדרם של פועלי ייצור.

ירידה של 1.5% נגרמה על ידי התכווצות ענפי הטקסטיל, המוכרים חלק מתוצרתו בשטחים וכן מהתכווצות ענפי הפלסטיק.

ירידה נוספת של אחוז אחד נובעת מירידת ייצור תעשייתי בענפי המתכת והאלקטרוניקה עקב קשיי הייצוא של ענפים אלה, ללא כל קשר למתרחש בשטחים.

בקבוצות ענפי התעשיה המייצרים לצריכה הפרטית לא חל שינוי משמעותי בפעילות.

ונוס –
שרותי ליווי ואירוח בתנופה!

נערות צעירות ונאות ברמה גבוהה דוברות שפות ואינטליגנטיות לאנשי עסקים ותיירים, בביתו/או במלון לארוחות עיסקיות, סופי שבוע, וליווי לחו"ל.

טלפונים: 03-815830-1-2-3-4-6-7

נגב קרמיקה מחפשת בית חדש

- שטח בנוי דרוש: 1500 מ"ר מתוכם 500 מ"ר מחסן (רצוי בגובה כפול, רוב השטח במפלס אחד)
- אפשרי מבנה גמור או הנמצא בבניה
- מקום המבנה: רצוי ע"י עורק תחבורה ראשי בגוש דן
- אפשרי מבנה קונבנציונאלי או מתועש
- חניה ל־25 מכוניות
- רחבת פריקה וטעינה למחסן
- השכרה לטווח ארוך

נגב קרמיקה דור הסלון. טל: 201616 לברנדה

האזינו היום
בשעה 17.00 ל"קול השלום"

לשידור מיוחד לבחירות הפנימיות בליכוד

בה יראיין איתן דנציג את:
שאול עמור – ראש מועצת מגדל העמק
מיכאל רצון – יו"ר צעירי חירות
שמוליק שבח – סניף אשדוד
המשפטן משה ישראל
מנחם רהט – פרשן "מעריב" לעיניני מפלגות
החוקר יוסי ברק – בחוקים פוליטיים

בדוק והשווה... והרווח!

לקוחות בנק לאומי מרוויחים את האשראי הזול ביותר –
שיעורי ריבית מירביים ליום 28.6.88

סוג ההלוואה	תקופה	ריבית חודשית – לקוחות מסחריים	ריבית חודשית – לקוחות פרטיים בעלי חשבון יומי
הלוואה צמודה למדד	עד 5 שנים	0.85%	0.9%
"הלוואת עסק" – צמודה למדד	עד 12 שנים	0.9%	0.9%
הלוואה בשקלים צמודים לדולר	3—6 חודשים	1.75%	
הלוואה בשקלים לא צמודים בריבית קבועה	6-3 חודשים 12-7 חודשים 12-6 חודשים	2.2% 2.4%	2.4% 2.6% *2.1%
חח"ד/משיכת יתר בשקלים לא צמודים בריבית משתנה	פריים עמלת הקצאה עמלת סיכון תוספת על הריבית	1.25% 0.4% 1.65% עד 0.85%	עד 2,000 2.0% 5,000-2,001 2.5% תוספת על הריבית 0.85%

* לבעלי תעודת זכות "הלוואה כל תנאי".
פרטים מלאים וגובה סכומי האשראי – בסניפי בנק לאומי.

האם גם אתה מרוויח?

בנק לאומי – רווח יומי

המכון לפריון העבודה והייצור
California State University, Los-Angeles.
AMERICAN ISRAEL
Chamber of Commerce & Industry Inc. / Western Region
מתכבדים להזמינך

Executive Seminar in
International Business
Development

מקום: אוניברסיטת לוס־אנג'לס, קליפורניה. מועד: 15-26 באוגוסט 1988
מטרה: לקדם ולהעמיק את הידע והמיומנות ברזים הכלכלי של ניהול המכון עסקים, בנושאי פיננסה, יבוא ויצוא, עסקים בינלאומיים, כנס ופורום מנהלים, רישוי בינלאומי, שיתוף פעולה ועוד.
משתתפי הסמינר, יפגשו עם נציגים של חברות המובילות בארה"ב ובמזרח אסיה, להלומדי ידע מעשי ובמטרה לפתח קשרים עסקיים בין החברות והמשתתפים.
(לכל משתתף תותאם תוכנית מפגשים בהתאם לצרכיו).
לפרטים נוספים והרשמה יש לפנות אל: מר מרדכי אהרוני, המכון לפריון העבודה והייצור, שדי יהודית 36 תל־אביב.
טלפונים: ירושלים 02-332496, מרכז 03-330071, לצפון 03-338281

מכונות וציוד לתחזוקה ונקיון

המבחר הגדול ביותר של:
- ★ מקרצפות בכל הגדלים
- ★ שואבי אבק
- ★ שואבי אבק/מים בכל הגדלים
- ★ מכונות משולבות לניקוי רצפות
- ★ מבחר מכונות לנקוי שטיחים
- ★ מכונות לטאטוא כבישים ומדרכות בכל הגדלים

מבחר גדול של ציוד עזר וחמרים לנקיון

מעבדה לתיקונים ושרות

מחץ
מיכון, חומרים, ציוד לתחזוקה ונקיון
מקבוצת "השמירה" בע"מ
חדר תצוגה מרכזי: תל־אביב: איזור התעשיה, רחוב 1274 מס 12 (כניסה מדרך פ"ת 162)
טל: 374113, 370121, 378473
חדרי תצוגה איזוריים:
ירושלים: טל. 242865
חיפה: טל. 674814
עפולה: טל. 595764

מדינה אחת לנו שתהיה כ"י נקי! ישראל ISRAEL

מרכז גורדייף אוספנסקי
052-574423

פקסימיליה BROTHER 100
האישית היחידה במחיר השווה לכל עסק!

אין צורך להרחיב את התקציב...

...כי BROTHER FAX-100 האישית עולה רק 3,200 ש"ח + מע"מ. כן, כן, הפקסימיליה במחיר הנמוך ביותר. כי במשפחת BROTHER היפנית, הידועה בטיבה, חושבים שגם לעסקים קטנים יש זכות שידור וקליטה. ואם בעסקים גדולים – אז לכל מנהל מחלקה...

אין צורך להרחיב את השולחן...

...כי BROTHER FAX-100 האישית ניחנה ביכולת הצטמצמות אדירה... במילים אחרות – היא מאד קטנה, קלה, ניתנת לניוד ולהזזה ותופסת מעט מאד מקום ב"יחידת העבודה". מתאימה כמובן גם לשימושים ביתיים. FAX-100 היא בעלת מכשיר טלפון משלה, מתפקדת גם כמכונת צילום והעתקה, ומשדרת באיכות גבוהה.

באישור משרד התקשורת מס' 909

brother

שיווק בלעדי משותף:

אלדור מחשבים בע"מ
קהילת סלוניקי 11, ת"א, טל. 03-5447744, פקס: 03-5447756. מרכז תכירות חיפה: כיכר האירוף 16, ק. אליעזר, 04-526953. מפיצים – נתניה: שחר מחשבים, הרצל 51, 053-335554. חיפה: קרית המחשב, קניון צ'ק פוסט, 04-726976/9. ת"א: אור שרות, ריזנמן סנטר 418, 03-281997, 03-280170

אמפיסל (ישראל) בע"מ
אפעל 3, ק. אריה פ"ת, טל. 03-9226821, פקס. 03-9230019. סניף ת"א: המלך ג'ורג' 62, 03-287102/3. סניף חיפה: הבנקים 16 (פינת המגינים), 04-523812. סניף ב"ש: פסג' אורדע, 057-36633. ירושלים: קומפיוב"ס, בנין מגדל העיר, 02-242233

הארץ

יום ג', י"ג בתמוז התשמ"ח
28 ביוני 1988

מערכת, הנהלה, מודעות, הפצה ומנויים תל אביב, רחוב זלמן שוקן 21, טל' 5121212 ת"ד 233 תל אביב 61001, מקס' 810012, טלקס 33748
ירושלים: רחוב התבור 2, טל' 224245־02, ת"ד 273 י־ם 91002, פקס' 224249־02
חיפה: רחוב נורדאו 20, טל' 661166־04, ת"ד 5259 חיפה 31052, פקס' 670715־04

המו"ל: הוצאת עתון הארץ בע"מ, רח' זלמן שוקן 21, תל־אביב
העורך: גרשום שוקן   עורך המשנה: חנוך מרמרי
סגן עורך: גדעון לוי
אין המערכת אחראית לתוכן המודעות ואינה מחויבת לפרסמן
HA'ARETZ Daily Newspaper, Tel-Aviv, Israel. P.O.B 233. Tel 5121212

שרי הליכוד מאשימים את צה"ל

שרי הליכוד אינם מרוצים מתיפקודו של צה"ל בשטחים המוחזקים. מאחר שהרמטכ"ל העיד בדיווחו ביום א' – לא לראשונה – כי אין לצפות מצה"ל שישים קץ לאינתיפאדה, וכי יש לצרף צעדים "במישור המדיני והכלכלי" לאמצעים הצבאיים, פרץ ויכוח אשר במהלכו נפל על שניים מנציגי המערך להגן על מערכת הביטחון מפני תלונות שהושמעו מהצד הימני.

הקיטוב המפלגתי טושטש נוכח הדימוי של רב־אלוף דן שומרון כדובר "אמצעים כלכליים". מתשובתו של שר התעשייה והמסחר אפשר להסיק כי הרמטכ"ל התכוון להטלת איסור על תושבי הגדה המערבית לצאת מדי יום לעבודה בישראל שבתוך הקו הירוק. אם לכך הכוונה, השיב לו אריאל שרון, בצדק, שאיסור כזה היה פוגע בחקלאות; ויש להוסיף שהנזק הכלכלי היה מורגש גם בענפי משק נוספים.

בנקודה אחרת התגלו חילוקי דעות בתוך נציגות המערך דווקא: משה גור הציע לשלב את המתנחלים בהגנה המרחבית בשטחים. יעקב צור התנגד להצעה זו, שיש לראותה כתמוהה ביותר על רקע ריבוי התקריות החמורות אשר אירעו בשל התנהגותם הפרובוקטיבית או הפזיזה של מתנחלים רבים. יעקב צור צדק באומרו כי אין לסמוך על שיקול דעתם של הנמנים עם מיגזר זה של הציבור, אשר כיומרתיו, כי רבות, נוהג ממלא כאילו הוא מעין חיל־עזר של צה"ל וגורם להעמקת האיבה לכיבוש בקרב האוכלוסיה הערבית.

אולם לבד מכשתי נקודות אלה, שפע המזגה "הלאומי", היינו הוא, ביטויים של אכזבה מתיפקוד הצבא, והצעות, כאילו מעשיות, שאין טעם להתייחס אליהן ברצינות.

צה"ל אינו צריך להיות חסין מביקורת; למרבה הצער קיימות תופעות אשר יש לתבוע מהרמטכ"ל שיגיב עליהן ביתר תקיפות. אולם לא על מקרים אשר הפיקוד העליון טורח להציג אותם כ"חריגים" – ולעיתים אפשר להתרשם שהפכו למעשה לנורמה – התרעמו בישיבת הממשלה. מגרונם של אריאל שרון, משה קצב ויצחק מודעי עולה למעשה נימה של האשמה כלפי צה"ל על שלא גמר את העניין, כלומר הכניע את ההתקוממות, ולא נח להם לשמוע מפי הרמטכ"ל כי הממשלה דורשת מהצבא מה שאינו מסוגל לחולל.

הקריאה להכבדת הדיכוי על ידי הוספת אמצעי הענישה מתעלמת מטיב הבעיה אשר האינתיפאדה מציבה לפני מדינת ישראל. קצינים בכירים בצה"ל, שלא כמו מרבית חברי הממשלה, באים במגע קרוב עם גילוייה של ההתקוממות, והם מבחינים היטב כי היא מבטאת מגמה פוליטית, ושלטון הכיבוש גידל דור צעיר של ערבים המורדים בו. מפקדי צה"ל הבכירים, הממלאים אחר הוראות הממשלה, חשים עצמם מתוסכלים על כי צה"ל נקלע למצב שאינו מאפשר לו למצות את מלוא כוחו.

לכן הם משמיעים מדי פעם את המשאלה כי הממשלה תסייע להם, ותפעיל כלים שמצויים בידיה, ולא בידי הצבא. נציגי הליכוד בממשלה צריכים לשאול את עצמם אם לא הם שהביאו להתפרצות העממית בשטחים המוחזקים, משהדחו את הסכם לונדון בין שמעון פרס והמלך חוסיין, ואם אין הם מוסיפים להכביד על צה"ל בפזיזותם להכשיל את יוזמת שולץ.

אין סיכוי כי צה"ל יוכל להשיג בעימות עם האינתיפאדה יותר ממה שהשיג עד עתה: להחזיק אותה, איכשהו, במצב של "התקוממות כבושה". מי שרוצה לשחרר אותנו ממעמס זה, אסור לו לקוות כי תוספת כוח תפתור את הבעיה. רק הוצאת התהליך המדיני מקיפאונו עשויה לפעול להשקטת השטחים.

הכישלון הגדול

ההתקוממות בשטחים אמנם לא הוסלה, אך נחלה כישלון חרוץ בהשגת יעדיה: הסיכויים להסדר שלום מעולם לא רחוקו יותר

מאת יואל מרקוס

לאלופי המטכ"ל שהתכנסו בסוף השבוע לציון שישה חודשים למהומות בשטחים, לא היתה סיבה למסיבה. האינתיפאדה אולי אותרה, אך לא נוצחה. מצד שני, אילו התכנסו מנהיגי ההתקוממות בשטחים לישיבת סיכום דומה, גם להם לא היתה סיבה לפתוח בקבוקי שמפניה: האינתיפאדה אמנם נמשכת, אך למעשה היא נכשלה.

בארבעה מישורים נכשלה ההתעוררות בשטחים בהשגת יעדיה:

1) היא זרעה אמנם מבוכה רבה בארץ, גרמה לעצבנות, הפריעה לשיגרת הדולצ'ה ויטה וגרמה לא מעט נזק לתדמיתה הבינלאומית של ישראל, אך מארגני ההתעוררות לא העריכו נכונה את יכולתו המפתיעה של הישראלי לחיות עם הפרות הניתכות עליו. אחרי ההלם הראשון, ובכל שולפו החודשים, הסתגלו הישראלים לחיות עם האינתיפאדה כעם אסון טבע מן השורה, כמו תאונות הדרכים, "האיום הסורי", פיגועי המחבלים, הקטיושות, "חודש המילואים" בשנה וכיו"ב.

2) המשך ההתקוממות – עם השבתות המסחר, הפסקות הלימודים, העוצר והמעצרים המינהליים – היזק במידה לא מבוטלת לתושבי השטחים. וזאת עוד לפני שישראל הפעילה לחצים כלכליים אמיתיים על תושבי השטחים, ולפני שהסירה מעצמה את המגבלות שעדיין יש לה ב"טיפול" באוכלוסיה הערבית. לא אטעה אם אניח שמארגני האינתיפאדה עצמם מבינים שהגיעו לקודם הגרועים, שאם יוזנו אותם, ייתכן עילה להגלים בקו הקיצוני בישראל לשלח כל רסן. ההתקוממות איבדה איפוא מתנופתה והיא נכנסת למעין שיגרה. וככל ששיגרה זו תימשך והמהומות יתמסדו, יתרגלו לכך יותר בישראל ובעולם.

3) במקום לעודד את הגורמים המתונים בישראל – עודדה האינתיפאדה את הגורמים הקיצוניים. שמעון פרס ויצחק רבין שאך לפני שלושה חודשים האמינו שהמשך ההתקוממות עד הבחירות יסייע לעבודה להגיע לשלטון, סבורים עתה שההיפך הוא הנכון. ושניהם בדעה שצריך לדכא את המהומות בשטחים וש"אסור להיכנע לאלימות" וכיו"ב. מי שחשב איפוא שישראל אינה יכולה עוד לסמוך על שגיאות הערבים, טעה. האינתיפאדה עודדה לא רק את הקיצונים בארץ אלא גם שיוולדו יצרים חבויים אצל אנשים שרצו דווקא בשלום עם הפלשתינאים. היא משרתת את הליכוד ונותנת ארגומנטציה טובה לשמיר ולמתנה הלאומי שלו. המהומות, בעיקר השנאה העמוקה שנחשפה באוכלוסיה הפלשתינית כלפי יהודים, הקשיחה את ישראל הפוליטית. היא המחישה שהדיבורים על "פשרה טריטוריאלית" אינם מציאותיים ביותר וכי המצב הוא אכן כפי שהליכוד (ואש"ף) מציגים: הכל או לא כלום, הם או אנחנו.

4) כישלונה הגדול ביותר של האינתיפאדה הוא בכך שלא ניצלה את תנופתה לפתיחת אופציה פוליטית לשלום. היא אמנם הביאה את שולץ לארץ, אך לא צמח מכך דבר. בעיקר משום שהרחיקה אולי לתמיד את הפקטור היחיד שיכול היה להיות מקובל על ישראל – את המלך חוסיין. בלאו הכי רבים מפקפקים אם המלך התכוון אי־פעם לצלול למים הקרים של מו"מ עם ישראל – אבל עתה יש די סימנים המעידים על כך, שהתקוממות בשטחים הפחידה אותו עד מוות. על העיתונות הירדנית הוטלו הגבלות קשות בדיווחים מהשטחים, ולא הותרה שום הפגנת הזדהות בירדן עם תושבי השטחים.

גם אש"ף, שיש לו עדיין בעיות בהוכחת בעלות על ההתקוממות, רחוק ביותר שאת מהאפשרות הרחוקה לבוא לידי הידברות עם ישראל על בסיס פשרה טריטוריאלית, שהיא כרגע הקונצנזוס הלאומי היחיד בישראל. האינתיפאדה הרתיעה, למעשה, את העולם הערבי המתון מלהכניס את אפו לסאן הזיוקה את מתנה הסיוע, בלי שהצמיחה מנהיגות מקומית שתהיה מסוגלת להציע את האופציה הפוליטית שבלעדיה כל ההתעוררות היתה לשווא.

וכך קם אדם בבוקר ומגלה שהנוסח השחוק בפי ראשי הליכוד ש"אין עם מי לדבר", הוא המציאות. לא אומר שאין לנו חלק במצב זה, אך אין זה נכון ליטול את כל האשמה על עצמנו. אילו היה מנהיג ערבי אחד שהיה רוצה באמת להגיע אתנו להסדר שלום (על בסיס פשרה), הוא לא רק היה מתגלה, אלא פורץ אלינו בכוח, בלי תיווך אמריקאי (כפי שעשה סאדאת ב־1977). שום כוח שבעולם לא היה עוצר אותו, וכמו סאדאת בשעתו, גם היום היה מוצא עם מי להידבר כאן. הסיכויים להגיע להסדר שלום רחוקים עתה במה שהיו אי־פעם. לא מעט בגלל האינתיפאדה.

ועידת הפרסטרויקה

מאת אליהו סלפטר

מתוך שיקול־דעת לקוי, השוותה העיתונות בארה"ב את הכינוס המיוחד של המפלגה הקומוניסטית הנפתח השבוע במוסקווה, לוועידות הדמוקרטים והרפובליקאים הבוחרים מדי ארבע שנים את מועמדי המפלגות לנשיאות. השוואה כזאת היא שטחית, מתייחסת לכמה מאפיינים חיצוניים, ורחוקה מן האמת. דווקא מההבדלים אפשר ללמוד הן על המטרות האמיתיות של הכינוס והן על הדרך שברית"מ עברה מאז עלייתו של גורבאצ'וב לשלטון.

שלא כוועידת מפלגה בארה"ב, הכינוס במוסקווה אינו בא לקבוע מועמד למנהיגות המדינה, שבדרישותיו ואישיותו תלויה מדיניות ממשלו. הוא נועד להשיג אישור לתוכנית מדינית וכלכלית, בה דוגל המנהיג השולט. באישור התוכנית תלוי גורלו של המנהיג.

התוצאה של המאבקים הפנים־מפלגתיים על הצירים לוועידה במוסקווה, תקבע את התוצאות הסופיות – בעוד התוצאות של ועידות הדמוקרטים והרפובליקאים קובעות את האישים, ביניהם יבחר הציבור את מי שישלוט ארבע שנים בבית הלבן. אין בכך כדי לזלזל בדמוקרטיזציה המסוימת שכבר חלה בברית־המועצות, ושעשויה להתרחב, אם ניצחון תומכי גורבאצ'וב יהיה חד־משמעי. אך יש לזכור שהוויכוח במוסקווה אינו על השאלה אם להמשיך במשטר קומוניסטי חד־מפלגתי או לפתוח פתח לדמוקרטיה רב־מפלגתית, אלא על גבולות הדמוקרטיזציה הדרושה, כדי לשפר את סיכויי הרפורמות הכלכליות של הפרסטרויקה.

מכאן גם שיש הגזמה בהצגת תוצאות הכינוס כ"גורליות" להמשך התהליך הכלכלי והחברתי בבריה"מ. ראשית, משום שהמציאות הכלכלית גוררת שינויים ארגוניים ולא להיפך, ולכן השאלה אינה "אם", אלא "מתי" ו"כמה". ושנית, משום שהעימות אינו בין שני מחנות נגדיים של רפורמטורים מול שמרנים, אלא בין שתי קבוצות בעלות דעות שונות: גורבאצ'וב ומקורביו, ורוב האינטלקטואלים (שאינם זהים עם "האינטליגנציה", כלומר – בוגרי אוניברסיטאות) וכמה מפעילי המפלגה הצעירים, מצד אחד, וחלק מצמרת המפלגה הוותיקים ורוב אנשי הבירוקרטיה המפלגתית והממשלתית בדרגים הגבוהים, מצד שני. בין אלה ניטש המאבק על הבירוקרטיה הנמוכה, על החברים מן השורה ועל הקהל הרחב.

אך הכינוס לא יקבע ישירות את הניצחון במאבק על אהדת כלל הציבור, במפלגה ובאוכלוסיה, אלא את מידת נאמנותם של המנגנונים הביניים המכריעים. אלה ישפיעו על התנהגות האוכלוסיה ועל יחסה אל הפרסטרויקה, ברחבי בריה"מ.

יתר על כן, עם כל הדמוקרטיזציה של העימות, בעיקר על־ידי מתנגדי גורבאצ'וב, קשה להעלות על הדעת שמדובר הוא על הכל או על כלום. גם השמרנים יודעים שחזרה מלאה אל משטר ברז'נייב אינה באה בחשבון, וגם גורבאצ'וב ותומכיו יודעים שאת הרפורמות צריכים להנהיג באופן הדרגתי.

מבחנו של הכינוס לא יתבטא בהצבעה בעד או נגד הפרסטרויקה והגלסנוסט, אלא ביחסי הכוחות בהצבעות על "התיזות" המסכמות את עקרונות הרפורמות הכלכליות, החברתיות, הארגוניות והפוליטיות של גורבאצ'וב, ואלה הן:

כלכלה: המשק הסוציאליסטי, במסגרותיו הנוכחיות, אינו מסוגל לספק את צורכי האוכלוסיה ואת ההשקעות הדרושות לפיתוח. לכן יש לבחון אפשרות הנהגת תוכנית כלכלית בהדרגה לשיטת התכנון המרכזי, הניהול הריכוזי והייצור והשיווק המונופוליסטי. יש לעודד מסגרות קואופרטיביות, ולבחון גם מתן פתח ליוזמות פרטיות.

טכנולוגיה: בריה"מ מפגרת אחרי המערב בתחום הטכנולוגי. קידום טכנולוגי מחייב הרחבת הבסיס החומרי של המחקר הטכנולוגי והרחבת פיזור הידיעה המדעית.

שינויים במפלגה: יש להבטיח את חופש הוויכוח וההצבעה והחופשית בכל מסגרות המפלגה הקומוניסטית. בבחירות לכל תפקיד ומשרה מפלגתית יהיו לפחות שני מועמדים. לחברי המפלגה תהיה הזכות להציע מועמדים מול מועמדי המנהיגות. כהונה במסגרות המפלגה תוגבל לשתי קדנציות של חמש שנים. קדנציה שלישית תהיה מותנית ברוב של 75%.

ריסון הבירוקרטיה: נציגים נבחרים במוסדות ממשלתיים יכהנו אף הם רק שתי קדנציות.

חירויות הפרט: תשוריין חסינות גופו וביתו של הפרט, ההתכתבות ושיחות הטלפון שהוא מנהל.

חופש הדיבור: כל ויכוח במפלגה ובציבור צריך להיות מבוסס על ריבוי דעות והשוואה חופשית ביניהן ועל חופש מוחלט להשמיע תמיכה או התנגדות לדעות אלה. מי שנענש בעבר על התנגדות לדעות הרשמיות, חייב לזכות ברהביליטציה. המדינה חייבת לספק את התנאים החומריים והמשפטיים להבטחת החירויות.

הבטחת הגלסנוסט והפרסטרויקה: הציבור הרחב ונציגי אמצעי התקשורת יורשו להיות נוכחים במספר רב ככל האפשר של ישיבות ודיונים רשמיים. יינתן עידוד לאיגודים מקצועיים, לקואופרטיבים ולאירגוני אזרחים, למלא תפקיד פעיל ברפורמות הכלכליות והחברתיות.

עצמאות השופטים: תובטח חסינות המערכת המשפטית מפני התערבות חיצונית. כל אדם ייחשב חף מפשע עד שלא הוכחה אשמתו.

זכויות אתניות: קבוצות אתניות שאין להן מסגרת טריטוריאלית נפרדת, יוכלו בהבעה חופשית לאומית תרבויות פוליטיות, יותר מכפי שניתנו עד כה. מחלוקות בין קבוצות אתניות יוכרעו באופן דמוקרטי.

מדיניות חוץ: מדיניות החוץ הסובייטית בעבר היתה לעיתים בלתי־פרגמטית. מעתה תדגיש מדיניות החוץ את עיקרון הדרישית.

לתיזות אלה יהיו שני מבחנים: האחד כותני והשני מעשי. כבר במהלך הכינוס יתבררו יחסי הכוחות, הן בספונטניות והחופשיות הוויכוח והן ביחסי הכוחות בהצבעה על הסיכומים המגובשים. אך המשמעות המעשית תיבחן רק בביצוע. בעוד בנושאים הכלכליים והאירגוניים יש חידושים חשובים לעומת המצב הפורמלי הקיים, הרי בכל הנוגע לחירויות האדם וזכויות הפרט והלאום, הכל מובטח כבר כיום, דווקא ב"חוקת סטאלין" אשר ניסוחיה הדמוקרטיים והליברליים לא מנעו את הרודנות הסוררת והרצחנית ביותר. הדגשתם המורחבת בתיזות הכינוס היא הודאה גלויה שהעקרונות לא בוצעו הלכה למעשה. רק השינויים המעשיים בעתיד יוכיחו עד כמה יצטמצם המרחק בין המלים הנעלות לבין המציאות הסובייטית.

אם יאושרו, וברוב גדול, כל התיזות או רובן, שבאו לידי ביטוי ברפורמות המוגשות לכינוס, טובים הסיכויים להתקדמות מהירה של ה"פרסטרויקה", לביצוע רוב מרכיבי הגלסנוסט, ולשינוי היחסים בין האזרח הסובייטי לבין השלטונות. אך גם אם יצטרכו גורבאצ'וב ואנשיו לעשות ויתורים, הצלחה חלקית תספיק להבטיח שברית־המועצות (ובהמשך גם יתר המדינות הקומוניסטיות) תמשיך בדרך חדשה. השאלה המכרעת תהיה הקצב בו היא תתקדם.

סהרורי חרות ומגוהציה

אולמרט, מרידור ונתניהו קיצונים בדיעותיהם לא פחות ממנהיגים אחרים בתנועת החרות, אך הם יודעים לשבות את לב שומעיהם בניסוחים אלגנטיים לקו הקשוח של תנועתם

מאת דן מרגלית

איזו מין תנועת החרות רוצים בוחרי הליכוד? מאגר המועמדים לכנסת הבאה שייבחר מחר, ויודרג בעוד שבוע, עתיד לגלות כמה מאפיינים מרכזיים במנטליות של הסיעה שעשויה לחזור לשלטון בנובמבר.

יש בה פחות רגישות חברתית מכפי שמצביעיה מצפים – נסיכיה מבלישים את היותה מפלגה בורגנית, היא יותר דתית במרכז חרות ופחות בייצוג בכנסת, ותמיכת מי מהשרים באגף המועמדים אינה ערובה לבחירתו. מחר יוכח כי שליטתם במוסדותיהם רופפת ולבד ממקרים יוצאי דופן אין שר מעניק את חסותו למועמד נמול־בטיסיכות משל עצמו. מה שיישאר עלום עד לסגירת הקלפיות ומניין הקולות הוא דיוקנה המדיני של חרות העתידה – סהרורית או מגוהצת.

בכל הרכב היא תצא מן הקלפיות נעולה על סרבנות־השלום. יש אפשרות שהישג בולט של רב שילנסקי, חיים קופמן, מיכאל איתן, יהודע מצא ומאיר כהן־אבידב רק יקצין את סממניה הקיצוניים של התופעה. זו תהיה חרות שתיזום חקיקה לשחרור אסירים רק מפני שהם קרובים לה בהשקפתם הפוליטית. נציגותה תטייל בהר־הבית דווקא בחגים המוסלמים ותזמן מהבלא לכנסת מורשעים־ברצח לחלק בנות את עיקרי אמונתם עם הבוחרים. היא תציע לגרש שגרירים זרים מפני שהם מרגיזים ואפילו תוחרים דיפלומט אמריקאי כיוון שעשה שימוש בגינוח השגור בפי ממשלתו – "שטחים כבושים". כך בדיוק נהג באחרונה אחד ממועמדי חרות המתפרנס מקופת השירות הציבורי.

עם חרות כזאת לא יהיה מינהל תקין ולא בג"ץ ראוי לשמו, אלא מערכת משפטית כפולה ושונה ליהודים ולערבים והעיתונות תסולק כליל מהשטחים המוחזקים. טוב יהיה רע, מבוער יהיה וחריג יהיה נורמה. אמנם יינתק הקשר עם דעת הקהל האמריקאית וישובש ללא הכר המגע עם יהודי ארצות־הברית הרודים מן ההתנחרדות שפרשת "מיהו יהודי" היא רק קצה קרחונה, אבל מה זה חשוב? רוח הסיקריקים תרחף על פני הארץ ושמעון פרס יאשם בכל, הרי אמר העיתונאי תיכנה את האינתיפאדה הפלסטינה במחלוקת השכפול של תדיראן מכרזוי המשרד האוצר, הלוחש "מוות לבוגדים" ילווה כל הפגנה של שלום עכשיו, וכראש הוצאת יוסף נאמני חרות "עם ישראל חי", ולעתיד הנראה לעין זה אפילו יהיה נכון.

האפשרות האחרת, המגוהצת, דומה במהותה אבל לא בסגנונה. אהוד אולמרט, דן מרידור ובנימין נתניהו אינם להוטי פשרה של שלום. רק במלקוחיים אפשר להוציא מהם לחש מרומז בעד הסכם קמפ־דייויד שעשה מנחם בגין. לא במקרה נשא יצחק שמיר את אולמרט ומרידור בחיקו. זה ראש הממשלה שהתנגד לקמפ דייויד ופיתח את סרבנות־השלום־העילגת לדרגה של אמנות מדינית. איש לא התגרה במרידור בביקורת חדה כסכין כלפי שר החוץ והאיש לא היזק לפרס כאולמרט, שהישנה לדעת ראש המערך את הכרעה בוועדה הפרלמנטרית לחקירת פרשת יונתן פולארד.

אבל בנימין נתניהו, אולמרט ומרידור נמנים עם המתנה המגוהץ. הם קיצונים שיודעים לשוחח בטפחות־מוף עם "ג'ורג'" הוא שולץ ועם "תום" הוא פיקרינג, ולמנוע משבר עם ארצות הברית ולהציל משהו מההסברה המגומגמת של ישראל במערב, להקסים את יהודי אמריקה המבוהלים ממדיניות הליכוד ואפילו לשאוב מכיסם כמה מיליונים לקופה שבמצודת־זאב. הם אורים. בנאר מיהם לא נאמר שצריך לסלק את התקשורת מהשטחים ואת בג"ץ מהגנת האזרח. אך הם יודעים למצוא את הניסוח האלגנטי שבנוסף של דבר מביל למסורה החרותית המסורתית – אחיזה בכל ארץ־ישראל – בלי להתרך את הצבל למערב אלא תוך ריקוד עליו.

סוגייה אחת בעמדת מרידור, אולמרט, נתניהו ובני בגין עדיין בלתי פתורה: איך יתנהגו ביום שבו לוליינותם הפוליטית לא תאפשר עוד התחמקות מן ההכרעה בין אינתיפאדה לבין טראנספר, לבין דימוקרטיה יהודית? יש מי שמקווים כי ברגע האחרון יעבירו אחריותם ד' תבונתם על הנאמנות לקיצוניות האידיאולוגית שינקו מבית. אך יש מי שמצביעים על תמיכתם ואגוסה בשינוי חוק מיהו יהודי ובתביעת אסירי המחתרת היהודית כדי להעיד כי אפסה התקווה גם מצידם.

כך, לא נשארת לה פתוחה השאלה איזה חרות רוצים בוחרי הליכוד, אלא מה טוב לישראל בכללו? חרות של הסהרורים עשויה להעביר מן התפר שבין הליכוד המערך את הבוחרים המהססים. הם יימלטו לזרועות מפלגת העבודה. חרות של המגוהצים אולי מסוכנת יותר, מפני שהיא בעלת סיכוי טוב יותר לצבור עוד פתקי־בוחר שיחזירו את יצחק שמיר לכורסת ראש הממשלה.

התאחדות התעשיינים בישראל מודיעה:

מחר, יום ד' 29.6.1988

יוחלפו מספרי הטלפונים בהתאחדות התעשיינים

להלן המספרים החדשים:

גזור ושמור

מרכזיה	5128787
לשכת המנכ"ל	5128833
המזכ"ל	5128844
מחלקת כספים	5128850
אגף כלכלה וסחר חוץ	5128805
אגף עבודה ומשאבי אנוש	5128820
אגף לתקשורת והסברה	5128800
אגף המתכת והחשמל	5128830
אגף אלקטרוניקה ותוכנה	5128862
אגף טקסטיל	5128855
אגף מזון	5128838
אגף כימיה ופרמצבטיקה	5128858
אגף כללי	5128845

15 שאלות ל"מוסד"

מאת שאול צדקה

בעקבות התחול השחור העובר עתה בין בריטניה לישראל

1. האם ידעתם על מחסן הנשק שהחזיק בביתו המודיע איסמאעיל סוואן?
2. אם ידעתם, מדוע לא טרחתם להיפטר ממנו או להודיע על קיומו לבריטים, ובכך הייתם מגלילים את אש"ף ומונעים את חשיפת החתן של הסוכן?
3. אם לא ידעתם, הייתכן כי סוואן הסתיר זאת מכם משום שהיה סוכן כפול ועבר לבסוף למען הצד השני?
4. אם לא ידעתם, כיצד תסבירו את העובדה שבתחילת התקשרותכם עם סוואן, ביקשתם ממנו לפקוח עין במיוחד על אותו נשק שהיה ברשותו של עבדול ראחים מוסטפא, הארכי־טרוריסט ומי שאירגן את הוצאתו להורג של הקריקטוריסט הפלשתינאי?
5. הייתכן כי ידעתם על אותו מחסן נשק וסוואן סיפר על כך בעת חופשתו בארץ בשבוע האחרון של יולי 87', אבל אז כבר היה מאוחר מכדי לנקוט פעולה האם אז כבר היה ביתו של הסוכן נתון למעקב?
6. אם כן, לא היה טעם ליידע את הבריטים על כך אפילו ברגע האחרון?
7. מדוע הנחתם לסוואן לעזוב את גבולות המדינה? הרי תפיסתו שבוע לאחר שחזר לאנגליה הביאה לקיומו של המשפט וחשפה את עומק חדירתכם
8. היעלה על הדעת כי ידעתם מראש על התוכנית לרצוח את הקריקטוריסט נאג'י אל עלי ולא מנעתם זאת מתוך רצון להבאיש את ריחו של יאסר עראפת, שבכרכתה האפשרית בצע הדיו?
9. מדוע לא סיפרתם לבריטים על מוסטפא ופעילותו אחרי הכל האיש היה מעורב בכמה פעולות טרור, לרבות אחת נגד אוטובוס של "אל על" במינכן בתחילת שנות ה־70?
10. האם חששתם כי מוסטפא עובד בעבור הבריטים בתחומים אחרים (כמו בהשגת מידע על סוכנים סורים, על־פי עדותו שלו) ואלה יניחו לו לחמוק מבין אצבעותיהם?
11. או אולי העדפתם לשמור על סודיות הקשר בין סוכניכם לבין מוסטפא מתוך תקווה שהאחרון יעלה במעלות אש"ף ויזכה לתפקיד חשוב עוד יותר?
12. האם נכונה הסברה כי לא התייחסתם ברצינות רבה לסוואן, ולאחר שהודיע לכם כי ברצונו לנתק הקשר עמכם הפסקתם להתעניין בו?
13. האם נכונה הטענה כי העובדה שהנשק הוסתר בעיר הצפונית האל, הרחק מלונדון, גרמה לאדישותכם ושאננותכם?
14. האם אתם מציידים את סוכניכם הערביים בזהויות מתאימות למקרה שייעצרו לחקירה? האם הם עברו הכשרה כלשהי, או שמא הסתפקתם ביכולתם לספר את שראו עיניהם?
15. האם תסיק מסקנות, תפיק לקחים מן הפרשה ותעניש את האחראים לה? או שמא תסתתרו מאחורי הזעם הפוליטי על הולכת הגירוש הבריטית ותחליקו את האירוע כולו?

מבט אחר/הדה בושס

חיים אקואנליטיים

איזה חיים נפלאים, מתוכננים ומתוכנתים עד לפרט ולכיסא האחרון. אפילו אלדוס האקסלי, ב"עולם אמיץ חדש", לא היה מסוגל לנחש כיצד נלך ונאבד כל יוזמה ותושיה, רצון וטעם משלנו, ונהפוך ליצורים מתוכנתים, שיכול מוחלט עבורם מלמעלה, על־ידי מומחים, לשחרר מכל עול.

והנה, כתורת ידיעה שהתפרסמה ב"הארץ" (26.6.88), בישרה כי עול הריש ניטל מאיתנו. מעתה הטכניון יעניק שירות התאמה פסיכולוגי למחפשי דירות. השירות זוכה לשם האינטימי "בית אישי", והוא אמור לערוך "התאמת בתי מגורים לצרכים הפסיכולוגיים ולאישיותם של הדיירים". שירות מיוחד זה יינתן – בתשלום – על־ידי המעבדה לאקואנליזה (ומה היא קיצורה של המלה אקולוגיה – סביבה, ואנליזה – ניתוח בלעוז משגו חדש, שהוראי יוד דור לתודעה ולשירות סלוק של ישראלים רבים, האוהבים אופנות חדשות לבקרים. כפי שמסבר היידוע העיתון במעבדה, מתבסס על מחקרים בתחום הפסיכולוגיה של הארכיטקטורה, שנעשו בארץ ובחו"ל.

אין לי דבר נגד עצות מלומדות, אבל כאשר המדובר בעיצוב בניינים, לעיתים נדמה כי דווקא העצות המלומדות הן שגורמות לכך שהם נראים העתק מדוייק אחד של השני, ללא כל סימן שבדירותיהם מתגוררים אנשים בעלי טעם משלהם. נדמה גם שהאדריכל המייעץ איבד את אישיותו במהלך חיקויים של אדריכלים אחרים.

לפני שנים קודם את פנינו בבתים ישראליים רבים, הטיק המהולל – עץ חום וכבד, שאינו תואם לא את האקלים, לא את האור, ולא את האווירה הים תיכונית. עתה אומרים לי בכל חנות רהיטים, שהצעקה האחרונה היא לבן ושיש, שהפכו לסמלי המעמד. הכל נראה כמו נקלענו בשעות לבית־חרוקת. אני, שאוהבת תמיד את הצבע הלבן, עוד לפני שנעשות הרהיטים ברחוב הרצל גילו אותו, נאלצתי בעבר לשנות את טעמי, רק כדי להיראות ולהיות כמו כולם. כשאני רואה עתה את הלבן־הסינטטי בכל מקום, איני יודעת אם עלי לשמוח או להתעצב. אבל מה יעשו יועצי האקואנליזה, אם הקונפורמיות עתה ממש על צרכיהם הרגשיים־פסיכולוגיים של אלה שיבואו לשאול בעצתם? הרי הם לא ייצאו למלחמת חורמה בקונפורמיזם ובאופנות. גם איני מאמינה שיש להם נתונים לכך.

מבנים לצרכי הדיירים

אבל במעבדה לאקואנליזה, לא חשבו כנראה במה הם אמורים לעסוק. שם מבטיחים גם כמה סוגי ייעוץ, להתאמת מבנים לצרכי הדיירים. ברוח הימים האלה, בהם חיינו מתנהלים מסדנה לסדנה, גם צוות המעבדה מקיים סדנה בת ארבע פגישות. הצוות אמור להביא את המשתתפים "להיכרות ולמודעות עם הצרכים הפסיכולוגיים של האדם, מהסביבה המגורית".

נשמע טוב, אבל אני האמנתי שצרכים אלה מוכרים וידועים, וכבר הוגדרו. אילו, למשל, עיריית תל־אביב היתה מנקה את מבטחי הזבל הערומים ברחוב בן אבי גדה, שלפי הארנונה המיסים הגדולים מדיריו, הוא נחשב לאזור יוקרה, היו הצרכים הפסיכולוגיים העמוקים והנסתרים של דיירי הרחוב, הנאלצים לפלס דרכם בין ערימות הזבל, באים, לפחות בחלקם, על סיפוקם. אבל דווקא האחראים בעירייה אינם זקוקים כנראה לחיזוק המודעות הפסיכולוגית, ולהם יש רק מודעות בנושא הוצאות כספים מן האזרחים, מבלי להעניק לאלה האחרונים תמורה עבור כספם.

נראה כי הצוות יקבע גם תכנונים אופטימאליים של הבית, שיענו אף הם על צרכים פסיכולוגיים ויותאמו לאופיים של כל אחד מן הדיירים.

אבל מה אם אופיו של אחד מן הדיירים שונה בתכלית משל שכנו? ומה אם הצרכים הפסיכולוגיים ישתנו? האם אז יהיה צורך לשוב לסדנה, לשתיים או ארבע פגישות נוספות?

לאחר התשלום יוכלו הנבדקים להציג לקבלנים ולמתכנני הדירות דרישה – לתכנן ולבנות על־פי ממצאי הדו"ח. אני מתקשה לראות לנגד עיני את הקבלנים ואת האדריכלים של בתי הדירות, מתכננים ובונים לפי צרכים פסיכולוגיים־אינדיווידואליים.

בטכניון מנותקים כנראה מן המציאות הישראלית. ועוד, המלה כסף אינה נזכרת על־ידי היועצים החכמים. והרי הצרכים הכספיים הם הראשונים במעלה, ועל פיהם יישק דבר, ולפיהם נקבעים הצרכים האחרים – גם הפסיכולוגיים. אבל מה עלינו לעשות, וממרומי הכרמל הם רואים לנגד עיניהם חברה, שכל מה שחסר בה הן עצות ותכנונים תפורי שחר, שלא יועילו לאיש.

صكنا من الأهل

מלים ומו"לים / מיכאל הנדלזלץ

המבט מבפנים

מה אומרים על עצמם הישראלים הלא מוכרים – הערבים. סוף־סוף מתעורר בהם עניין

לעולם לא נדע אם גם אלמלא האינתיפאדה היינו זוכים להתעניינות מו"לית של ממש בערביי ישראל, תרבותם וספרותם. מכל מקום, אין ספק שדווקא בימים אלה זה חומר קריאה מרתק וחשוב, ולכן ממליצה מערכת "פוליטיקה" על הגיליון האחרון "ערביי ישראל: המבט מבפנים" כעל "קריאת חובה".

ייחודו של גיליון זה שהוא כתוב כולו בידי ערבים ישראלים, בין אם חוקרים, מחנכים וסוציולוגים, ובין אם סופרים ועיתונאים. יש בו דיוקן ספרותי של שפרעם – פרי עטו של אמיל חביבי, דיוקן עיתונאי – פרי עטם של נעים עריידי ועטאללה מנצור, פוליטי – פרי עטו של עבד אל ואהב דראושה, חברתי – פרי עטם של מאג'ד אלחאג' ועזיז חיידר.

אבל שפרעם היא רק מיקרוקוסמוס, ובמציאות סביבה ישנה גם הזווית היותר פוליטית בארצנו שלה, כפי שמתאר אותה ג'ריס סעד, או הגובה עיתונאית ספרותית הפותחת את הגיליון, של סלמאן נאטור.

כל מאמר בגיליון זה נקרא כמגלה עולם חדש, אף כי זה העולם שאנו חיים בו: סלימאן בשיר, חוקר איסלאם שני במחלוקת, המצהיר כי "לא תמצא היום ערבי־ישראלי אחד שיאמר שהוא רוצה להוליך את מדינת ישראל במדינה ערבית כלשהי" ומציע למדינה את המבחן הדרוזי, שרק אם תעמוד בו, אפשר יהיה לדבר על השתלבותם של כל ערביי ישראל. סלמאן מצאלחה

עריידי: "לא שחטתי כבש"

נאטור: "אין זהות"

סוקר את השירה והספרות הערבית מהפלמ"ח הפלשתיני ועד האינתיפאדה ומגיע למסקנה כי "הספרות הערבית המקומית, ובייחוד השירה, זקוקה לאינתיפאדה ספרותית שתנפה אותה מן המלל, או לפחות שתשים אותו במסגרת המתאימה לו". שירי האינתיפאדה (ששירו המפורסם של מחמוד דרוויש הוא אחד מהם, ולא הגרוע – כותב מצלאחה, ומוסיף: נראה שהבעיה איננה בתרגומו לעברית, גם אם יתורגם לשפות אחרות לא ייראה אחרת...) אינם מייצגים לא את מיטב השירה של כותביהם ולא את השירה הערבית שנכתבה בשנים האחרונות.

חותם את הגיליון מאמרו של נתן זך, הנסוב על הכרתו את העולם הערבי של חיפה והספרות הערבית. "היכרות זו עברה מן האקזוטיקה, אל האמנות והפוליטיקה, דרך עבודה משותפת עם ראשד חוסיין ועד עצם הימים האלה".

הגיליון יוצא לאור זמן קצר אחרי צאת הספר "חיילים של מים" ב"סדרה הפתוחה" של "מעריב" וספרי סימן קריאה / הקיבוץ המאוחד. במאמר הפותח מלגלג סלמאן נאטור בגלוי על עריידי, שאחד מסיפוריו נכלל בספר זה, ועל האירוע החברתי־ספרותי־פוליטי של ליווה את צאת הספר לאור: "אין לי, ומעולם לא היה לי, אב שמציג 'תעודת לויאליות' על מסך הטלוויזיה, ומעולם לא שחטתי כבש להוצאת ספרי, בחגיגה ספרותית שתבוא לה יחד צלעות על האש וסירים פלשתיניים, או בן בקר המצמיץ ל'מעריב'. ומעולם לא התלבטתי בשאלה: מי אתה? ערבי או ישראלי? דרוזי או פלשתיני? כפרי או עירוני? כן או לא? והכל יחד (עיין ערך: עריידי נעים). ואינני מבין מדוע השאלה הזאת רודפת אותנו כל הזמן, כאילו לערבי בארץ אין זהות לאומית".

דיון ספרותי־פוליטי על מקומה של הספרות הערבית בארץ עם צאת הספר והגיליון לאור יתקיים ב"צוותא" ב־10 ביולי, בשעה 17:30.

ואולי בדיון זה נלמד, למשל, איזה חומר ספרותי ומחקרי על יהודים ישראלים מוציאה לאור הוצאת הספרים של ד"ר מחמוד עבאסי, שהקים בשפרעם הוצאה לאור ובית דפוס, אחרי שפרש מפעילותו הפוליטית במפלגת העבודה. לא את הסימטריה אני מחפש, אבל זה בכל זאת מעניין. נעים עריידי מספר ברשימתו "פקעת התנהגותית שקשה להסביר" שבאחרונה הוציא ד"ר עבאסי לאור עשרות ספרים של סופרים מכל הזרמים הפוליטיים, מהימין ועד לשמאל הקיצוני ביותר.

ברנשטיין כפול 2

שתי ביוגרפיות של רב־המנצחים המהולל מוצעות לקורא העברי

את המהומה חוללה הביוגרפיה שכתבה על לאונרד ברנשטיין ג'ואן פייזר – "ברנשטיין, הביוגרפיה". פייזר, הכותבת ב"ניו־יורק טיימס" וב"ניו־יורקר", פירסמה בספרה זה הרבה עובדות עסיסיות למדי על חיי המוסיקה, המשפחה והמין של ברנשטיין (לא בהכרח בסדר זה). הביוגרפיה היא בפירוש "לא מוסמכת", אבל ברנשטיין, אם כעס למקרא הדברים לא תבע את פייזר לדין.

בירידי הספרים בפרנקפורט היתה התעניינות מובנת מצד מו"לים ישראלים בספרה של פייזר, וכמקובל אצלנו גם נירשה תחרות על גובה המקדמה. ברנשטיין הרי קשר את גורלו גם עם התזמורת הפילהרמונית הישראלית, ורק באחרונה קיבל ממנה את התואר רב־מנצחים. במירוץ נשארו בסופו של דבר הוצאת "מעריב" והוצאת "כנרת", וזו האחרונה רכשה את זכויות המהדורה העברית, תמורת כ־7,000 דולר. (איש לא אישר את הסכום, אבל גם לא הכחיש אותו). כתב־היד נמסר לתרגום לעמישי לוין.

אבל בעוד שבהוצאת "כנרת" מכינים את ספרה של פייזר לדפוס, הוציאה "מעריב" לאור את הספר "לאונרד ברנשטיין" מאת מייקל פרידלנר. הספר הזה יצא לאור מהר מאוד, תחת האימפרימטור של הוצאת "צבר". מי שאינו יודע, לא ייוודע מן הספר על הקשר להוצאת "מעריב", אבל על־פי איכות התרגום לדפוס בעברית, לא ייפלא שהוצאת "מעריב" מתביישת בספר.

גם הספר של פרידלנר מתורגם (מאנגלית, בידי שמוטה פומפן) ויתרונו – על פני הספר שאמור לצאת בראשית יולי ב"כנרת" – שהוא כבר נמצא בחנויות. לפי מה שהבנתי מגורמים שהיו קשורים להפקת הספר, המטרה היתה המהירות.

כיוון שספרה של פייזר עדיין לא ראה אור, אין לי אלא לדפדף בספרו של פרידלנר, המצטט הרבה ליתונאים והרבה מראיינים (ביניהם כמה ישראלים: עודד גרא, יוסי שפרן, שלמה בור, אייב כהן, טדי קולק ורות מנזה ז"ל). פרידלנר אינו מתעלם, כמובן, מההומוסקסואליות של ברנשטיין, ואיני בא כאן חשבון עם הבנתו או אי הבנתו את המוסיקה של "לני".

בעמ' 65 מסופר לנו כי המנצח סרגיי קוסביצקי נהג לומר לתלמידי הניצוח שלו "צריך ללמוד להיות פלסטיק" (ההדגשה במקור), דברים שעד היום נשארו סתומים". לא צריך לעיין במקור האנגלי כדי לנחש שקוסביצקי אמר משהו כמו "You have to be plastic". זה עדיין לא ממש מובן, אבל ברור שהמורה דרש מתלמידיו להיות ציוריים או גמישים, ולא שיהיו עשויים בפלסטיק.

בעמ' 291 מסופר לנו שברנשטיין הסביר לגברת אחת שטענה כי איננה מבינה את "שירים על מות ילדים" של מאהלר, כי "אינך יכולה להבין זאת אלא אם כן איבדת ילד".

האשה פנתה ממנו, ואז אשתו של ברנשטיין מסבירה לה "זו היתה גברת לינדברג". כאן יש במהדורה העברית כוכבית, ובתחתית העמוד מוסבר כי לינדברג היה טייס אמריקאי שחצה בראשונה את האוקיאנוס האטלנטי בטיסת סולו. נכון, אבל לא רלוונטי. רלוונטית יותר היא העובדה שבנו של לינדברג נחטף ונמצא מת. ידע למחצה גרוע מבורות, והמהדורה היא מהשטן.

קטנות

● בגנו של טדי קולק, דברים רבים עולים על הדעת כשאומרים "ירושלים", אבל איני בטוח ש"גנים" הוא אחד מהם. אבל בירושלים יש כ־70 גנים בשלל צבעים מרהיבים. כל הגנים הללו מתועדים בתיאוריו של שמעון ביגלמן, שסיפק את אהבתו לגננות בקיבוצים מגל ומרחביה. התצלומים המרהיבים הם של נוח פולברג, והספר המתעד את הגנים יצא לאור ב"בית ההוצאה הירושלמי", בשיתוף עם מכון ירושלים לחקר ישראל.

ראשיתם של גני ירושלים – אלה ששרדו עד היום – במאה ה־19, כשנציגים קונסולריים של מעצמות אירופה והמוסדות הכנסייתיים רצו להביא לכאן את משגם האירופי על פרחי הצמחיה. אבל רק בעשורים אחרונים חלה תמורה בפרחים ובערוגות שבירושלים כולה, ויש שהעיר מוצפת מבול משתולל של צבעים וריחות. אם קיים גורם ששינה את פני עירנו, הריהו טדי קולק" – כותב בהקדמה פרופ' יהושע פראוור, ולקולק מוקדש ספר זה, אותו קיבל במסיבת הפתעה בגן הוורדים, ביום ו'.

● לא יהיה ספר־המשך ל"בחזרה מטואיצ'י". לפני כשלוש שנים יצא בהוצאת "זמורה־ביתן" ספרו של יוסי גינסברג "בחזרה מטואיצ'י", בו הוא מתאר את מסעותיו בבוליביה, שם השאיר שני חברים למסע שעדיין מוגדרים כנעדרים. הוא הצליח להיחלץ ולחזור אלינו. בינתיים נמכר הספר בעברית בכ־40 אלף עותקים, בקרוב יצא בשוודית, ומי קודם שיצא לאור גם באנגלית. גינסברג עצמו הפך למו"ל, והוציא שני כרכים של מאגא מדולאית מאת ארול לינקולן איים "ברזיל", מהם נמכר כ־2,500 עותקים. בקרוב יוציא לאור עוד סיפור הרפתקאות – "אודר", וגם פרשת מבון שאירעה בצרפת בימי מלחמת העולם השנייה "אורורה".

מערכת "ידיעות אחרונות" שלחה את גינסברג חזרה לטואיצ'י, כדי שיתחקה על עקבות עצמו ויספר את רשמיו בעיתון. אופציה של ספר המשך הבאה בחשבון על־ידי כולם, אבל גינסברג, שלא היה משוכנע לפני המסע שיהיה לו על מה לכתוב, סבור עתה שיש לו, אך אינו מתכוון לעבד את חוויותיו – לפחות עתה – לספר שני.

● מעריב/דומינו. מי שנטל לידו את המהדורה הראשונה של ספרה של תמר גולן "אפריקה אפריקה" (זו שנמכרה כמעט כולה במהלך שבוע הספר) תמה לראות שהספר יצא ב"ספריית מעריב". היוזמה לספר, מלאכת שכבועה של גולן לכתוב אותו, הזיווג בינה לבין העיתונאי אמנון דנקנר ומימונו של מבצע הכתיבה כמאיים היה מעשה הוצאת "דומינו", ורק בגלל היותה של גולן מוסרת "מעריב" נכנסה הוצאת ספרים זו לתמונה. מתברר שלא רק מי שידע את העובדות תמה, אלא גם מי שהיית לו השפעה עליה. המהדורה השניה של הספר, הנמצאת כבר בחנויות היא תחת "אימפרינט" משותף של "ספריית מעריב / דומינו", בדף הראשון ועל הכריכה.

מהייצור לשירותים

נוכח ההאטה בענף, נפטרות ההוצאות מאמצעי הייצור. תהליך זה עשוי להביא לפריחת שירותי מו"לות – כמו של דניאלה דינור

סיכומי שבוע־הספר היו בדרך־כלל חיוביים אצל המו"לים. מי שנכנס לאירוע מצויד בנתוני אשתקד, דיווח לרוב על "מכירות כמו בשנה שעברה", וזה כלל כבר חישוב אינפלציוני. היו שטענו שמכרו ב־30% יותר מהשנה שעברה, אבל מרבית המו"לים דיווחו על עליה בכמה אחוזים.

אלא שכדי להעריך נכונה את הסיכומים הללו (נתונים מדויקים מוסרים המו"לים רק לפקיד השומה), יש לזכור שענף המו"לות נכנס לשבוע־הספר בחששות כבדים, אחרי ירידה במכירות בחודשים הראשונים של השנה. ירידה זו החלה להסתמן, אגב, כבר אחרי שבוע־הספר הקודם. יש רגליים לסברה ששבוע־הספר הזה היה טוב בהשוואה לקודמו, אבל השבוע של השנה שעברה היה טוב רק בהשוואה לחששות שקדמו לו.

דינור. ספרים למזון ספציפי

יש גם לזכור שההשוואות הן באשר לפדיון. ואילו הפדיון מושג ממכירת כמות גדולה בהרבה של כותרים בהשוואה לשנה שעברה. כדי להפיק את הכותרים הללו נכנסו ההוצאות להוצאות, שעלולות לקזז גם את הפדיון הישג הזה. צריך לדרוך מהר יותר כדי להישאר במקום.

כל מו"ל יודע שיש שתי דרכים להגדיל את הרווחים. האחת היא להגדיל את ההכנסות, אבל המנוסים יודעים שזו אשליה. כדי להגדיל את ההכנסות אתה מייצר יותר ספרים, שעולים יותר, ולכן גם ההוצאות גדלות. לפיכך, מה שנשאר הוא להקטין את ההוצאות. כל מה שמכביד על צד ההוצאות מושלך. וכך פוטרו עובדים בכמה הוצאות ממש לפני שבוע־הספר, כדי לא להעמיס את המשכורות על הפדיון משבוע זה.

הדרך השניה לצמצם בהוצאות היא להיפטר מאמצעי הייצור. בתקופת הפריחה, כל מו"ל שנאלץ להמתין בתור לסדר, ללוחות, למונטז', לדפוס או לכריכיה, שקל בזמן מן הזמנים להצטייד בהם לשימושו העצמי. היו שהשקיעו בכריכיות כשנראה היה שזה צוואר־הבקבוק של הענף (הוצאת "ענבל" לספרי ילדים, שהשקיעה בכריכייה פחות או יותר מוסמכת אותה), אבל מרבית אלה שלא היה להם כסף להשקיע ברכישת בית דפוס (או שהעריכו נכונה, שלא די לרכוש בית דפוס, צריך גם לדעת להפעילו במלוא התפוקה, כדי שלא יהיה לנטל), הצטיידו בשירותי סדר והפקה, עד לשלב הדפוס.

עתה זה הדבר הראשון שאפשר לקצץ בו כדי לצמצם את ההוצאות. עודד מודן פיטר את אנשי המסדרה והמכון המונטז', והוריד מעצמו כ־50 משכורות. זה לא רק חיסכון מיידי, אלא חישוב לעתיד: בגלל תחושת הפריחה נמצאות ההוצאות בשלב הפקה מתקדם למדי, עם כמות גדולה של ספרים. הן גם יודעות שאין להן ברירה אלא להאט את קצב ההוצאה לאור. לפיכך אפשר לפטר את הצוות העורך והמפיק את הספרים. מה שנמצא ב"צנרת" יוסיף למלא את מדפי החנויות עוד כמה חודשים טובים, ותוצאות ההאטה בחנויות תורגש רק בעוד כמה חודשים.

וכאשר לביצוע עבודות חדשות, יסתפקו רוב המו"לים הבינוניים, שתפחו עם הפריחה בענף, בשירותים שירכשו מבחוץ. עידן ההאטה בענף המו"לות יכול להיות איפוא גם עידן לפריחת החברות המספקות שירותי מו"לות להוצאות ספרים בתחום הפקת הספר, מקבלת כתב־היד ועד למסירת הספר המוגמר.

דניאלה דינור, שהיתה הממונה על הפקת ספרים בהוצאת "זמורה־ביתן", לא הקימה את חברתה העצמאית בגלל ההאטה המסתמנת בענף. היא פרשה מ"זמורה־ביתן" מסיבות אישיות עוד לפני שבוע־הספר האחרון. אף שזה הזמן הפחות נכון להקים חברת מו"לות חדשה, היא החליטה לפעול כך, ולעשות זאת במועד הסיכונים.

הרעיון המרכזי שלה הוא להוציא לאור ספרים שמהדורתם הראשונה, המכסה את ההשקעה ואף מותירה רווח, נקנית מראש על־ידי גוף, שהוא גם המשווק. דוגמה לכך היא סדרת ספרי "מהמטבח לבריאות – סדרת הבישול הבריא", בעריכת שרה בראון. זו סדרה של הוצאת "דורלינג־קינדרסלי" הבריטית, שהוכנה גם בבריטניה לשיווק בשרשרת גדולה של חנויות מזון. דינור רכשה את הזכויות בירידי פרנקפורט האחרון, וששת הספרים משווקים בארץ על־ידי שופרסל, ולא בחנויות הספרים.

בספרים אלה מובאים מתכונים צמחוניים המחולקים ל"מזון חי", "פסטה, פיצות ומתכתיות", "תבשילי קדרה ומאפים", "קינוחי פירות" ועוד. בראש כל ספר הסברים על מזון הבריאות, סיבו וטבעו (ראה להלן), עם תצלומים צבעוניים של רכיבי המזון, והתוצאה המתקבלת משימוש נכון במתכון. הספרים מוצעים בפורמט קטן ובמחיר זול (פחות מ־10 ש"ח לספר, והנחה נוספת לרוכש כל הששייה).

שופרסל רכש מהדורה של 5000 עותקים (כפול ששה ספרים) ולו הזכות לרכוש עוד מהדורה. אם אינו מנצל זכות זו, תוכל דינור, שעל־פי חישוב נכון כבר כיסתה את הוצאות ההפקה, להוציא את הספר לשוק דרך חנויות הספרים. יש באמתחתה עוד שפע תוכניות כאלה להפקת מהדורות ספרים למזמין ספציפי, שירכוש מהדורה וישווק אותה, ומלבד זאת היא מספקת שירותי מו"לות ועזרה במסירת עבודות הפקה, כדי לא להעמיס על עצמה הוצאות.

אגב, מי שחפץ בתוכנתה של שרה בראון הצמחונית בספר אחד, בפורמט של ספר בישול גדול, במתכונת המקובלת של ספרי בישול בישראל, יוכל לרכוש אותו בחנויות הספרים. זהו "ספר הבישול הצמחוני" בהוצאת "כנרת", עם הקדמה של ד"ר גדעון רון מאמירים, המספק את התיאוריה המדעית למתכונים של בראון.

ספרים לבריאות

הריפוי הטבעי – כמו המזון הצמחוני והטבעוני – זוכים בשנים האחרונות לפריחה. מדף ספרי הבישול אינו מפגר אחר מדפי המזון

לאור מספר עותקי הספרים הרבים המודפסים בארץ (כ־13 מיליון עותקי ספרים ב־1987) מתעורר חשד שאנשים כאן אוכלים ספרים. קטני האמונה אומרים, שלא כל הספרים שיוצאים לאור הינם בעלי ערך, ורבים בהם ספרי הבישול, והמגמה לצלון.

אבל הסטטיסטיקה אומרת דבר אחר: מתוך 4,822 כותרים חדשים שיצאו לאור ב־1987, היו רק 162 ספרי "כלכלת בית וספרי עזר שימושיים" (בקטגוריות של הלשכה המרכזית לסטטיסטיקה אין קטגוריה נפרדת של ספרי בישול), כלומר 3.4% בלבד. מבין 13,421,000 עותקי ספרים שיצאו לאור, 387 אלף היו ספרי "כלכלת בית וספרי עזר שימושיים", שהם 2.6% בלבד.

לא צריך להיות בקי בספרים או בבישול, כדי לראות שבשנים האחרונות מופיעים יותר ויותר ספרים העוסקים בבישול בריא ובמזון בריא. רוב המו"לים העוסקים בהפקת ספרים אלה יוצאים מנקודת ההבנה שיש קשר בין סוג המזון והכמות שאנו אוכלים לבין הרגשתנו. אחד הלהיטים של השנה, גם בארצות־הברית וגם בארץ, למשל, הוא "זהו לתמיד" של הרווי ומרלין פרגן (תבקרא במקור Fit for Life). בארץ הוא נמכר, בהוצאת טריוואקס, בכ־30 אלף עותקים תוך כמה חודשים, והוא עדיין נמכר, בחנויות ספרים ובחנויות של מזון בריאות בארץ.

אחד הלהיטים של שבוע הספר בדוכני הוצאת "כתר", היה ספרו של חיים ברנשטיין "ריפוי טבעי". זוהי הפקה משותפת של "הוצאת תל־אביב", של יהודה ומולי מלצר ודני סריג. האחים מלצר היו בעלי הוצאת "ארם" לפני שזו נמכרה ל"מודן", ודני סריג ניהל מועדון מכירת ספרים בדואר. בינתיים הוציאה "הוצאת תל־אביב" את "מה איכפת לציפור" של חנוך לוין עם "הקיבוץ המאוחד" ועתה את "ריפוי טבעי" עם "כתר". בעקבות שבוע הספר מדפיסים כבר מהדורה שניה.

"הריפוי הטבעי" זוכה בשנים האחרונות לפריחה. מדי שנה יוצאים לאור ברחבי העולם עשרות ספרים בתחומים שונים של הריפוי הטבעי – גם הספר הזה משתתף בסטטיסטיקה – וגדל מספר האנשים שנעשים מודעים לתועלת האפשרית שעשויות להביא שיטות ריפוי טבעיות" – כך כותב ברנשטיין, ומוסיף שבהשוואה לספרים מתורגמים בנושאי ריפוי טבעי ומזון בריאות (ואכילה בריאה ובריאות אכילה), ל"ריפוי טבעי" שתי תכונות חשובות: שהוא נכתב כאן, מתוך הכרת תנאי החיים בארץ, ולא הותאם על־ידי מומחה מקומי, ושאינו יומרני – תכונה שהריפוי הטבעי חייב לאמץ לעצמו, כדי להישאר מציאותי. אכן, ספרו מעיד כי הריפוי הטבעי לגביו הוא, בעיקר, הבנת התהליכים הטבעיים המתרחשים בגוף וחיזוק המערכות הטבעיות שלנו, כדי למנוע מחלות או להילחם בהן. בניגוד למטיפי טבע אחרים, ברנשטיין רחוק מלהציע את שיטתו כתהליך למרפא.

כיוון שכך, אין הוא עומד בסתירה לספרו של ארנולד א. בנדר "מזון (בריאות) – האמת על תזונה טבעית, ויטמינית וריאות" (במקור נקרא הספר Health or Hoax, הוצאת מודן, ספרי שרה פרידמן). בנדר הוא תזונאי ודיאטיקאי אנגלי. פנחס רוצינר תירגם, ערך והוסיף הערות מקצועיות. בנדר יוצא מנקודת הנחה שאין דבר כמו מזון בריאות, ובעיקרו, הצהרות על בריאותו של מזון זה או אחר, או על יעילותה של שיטת תזונה זו או אחרת – היא תרמית של יצרנים. בנדר מבטל את ערכו של כל ספר המציע דיאטה או דרך תזונה כפילוסופית חיים, ו מתעמת בתזונה ב"זהו לתמיד". כך הוא נוהג גם בדיאטה המקרוביוטית, בדיאטת הרוטציה או בדיאטת ההירופין – סיפורים וסיפורי בדים, הוא סותר, ומתברר שגם ויטמינים לא תמיד מועילים. לפעמים הם גם יכולים להיות רעילים.

פרק חביב במיוחד הוא "סיפורי סבתא – אמת או צ'יזבט". אם בספר הבישול של שרה בראון, נאמר לא פעם ש"כל יום תפוח הרופא ינוח", הרי שבנדר אומר ש"התפוחים מושכים את העין וערבים לחיך, אך אין הם מזינים באופן מיוחד. אין הם מהווים חיסון מיוחד נגד מחלות".

בעוד ברנשטיין סובלני כלפי הרפואה המודרנית וצנוע ושפוי ביחס לשיטותיו, בנדר מבטל רק מתפריט מאוזן, אם כי ספרו רחוק מלהיות מאוזן. כל זה מוכיח את אמרתו של רופא מבוגר, שנשאל פעם על־ידי פאציינט: "דוקטור, האם גזר בריא?" וענה – "אף פעם לא בא אלי גזר חולה". אבל לא הייתי ממליץ לחפש את ההכרעה בין שיטות התזונה השונות, על־פי פופולאריות הספרים העוסקים בהן. הספר "זהו לתמיד" היה רב מכר, ואילו "דיאטת השומן הטוב" (הוצאת טריוואקס) לא גרם להתנפלות על חנויות הספרים. אפשר שספרו של ברנשטיין יהיה רב מכר, כמו שמבטיחים ימיו הראשונים בחנויות, ואפשר שספרו של בנדר ישבור שיאים דווקא מפני שהוא רווקאי. העיקר שכולם יהיו בריאים.

הלוח הארצי חדשות

איתם איתור מועמדים
לאגודה וולונטרית בת"א
דרושה
מזכירה קורספונדנטית
אנגלית/עברית (ניצחי שפת אם אנגלית) לניהול התכתבות עצמאית ברמה גבוהה (כולל הדפסה); קיום קשר עם תורמים; יכולת יצירתית ויחסי אנוש טובים והזדהות עם התפקיד
פקידה עצמאית
אחראית ומסודרת לעבודות משרד שונות, כולל הדפסה
נא להתקשר לגב' חוה רוזנק בימים א'־ה' בשעות 14.00־18.00 טל' 052-576676
רח' סוקולוב 56 הרצליה טל. 052-576676, 46380
הכתובת למזכירות בכירות

לקשת מרכז גריאטרי צהלון ביפו
דרוש/ה
מנהל/ת חשבונות סוג 1+2 לעבודה במשרה חלקית
הכרחי ידע בהפעלת מחשב. העבודה כרוכה במגע עם קהל. נא לשלוח קורות חיים ונסיון לת.ד. 27089 יפו. עד לתאריך 10.7.88

למשרד עורכי־דין
דרושה
כתבנית מעולה
למעבד תמלילים לניר
טלפון: 03-200305
רחל או סמי

קריירה
שרותי כח אדם בע"מ
לקריירה ירושלים דרושים/ות
• מנהל/ת עבודה לניהול מחלקת צבע. נסיון בכימיה, צבע דפוס או פלסטיקה. רצוי הנדסאי/ת / מהנדס/ת כימיה.
• מנהל/ת מחלקה למחלקת אריזה. בעל/ת רקע טכני, רצוי הנדסאי/ת מהנדס/ת תעשיה וניהול.
• הנדסאי/ת ייצור בעל/ת נסיון במדידת זמנים ושיפור שיטות.
• מנהל/ת עבודה נסיון במכונות לעיבוד עץ + ידע בקריאת שרטוט.
• מבנאים/ות מטוסים רצוי נסיון אזרחי.
• מבקר/ת טיב + ידע בקריאת שרטוט.
• עובד/ת בעל/ת רשיון ג' מעל 15 טון
• כרסמים/ות קונבנציונלי ו/או CNC מנוסים/ות
• עובדי/ות ייצור
• מכשירן/ית נסיון בביצוע עבודות מדויקות.
• מלגזן/ית לעבודת משמרות.
• פקיד/ה בוגר/ת תיכון, יוצא/ת צבא, רקע במחשב או קלדנות - יתרון.
• מזכיר/ה עברית - אנגלית חנוסה, ידע בעיבוד תמלילים.
ירושלים: מרכז כלל, קומה 2, חדר 348 (הכניסה מרח' כי"ח) טל' 02-246001
עושים קריירה

המוסד לביטוח לאומי
המשרד הראשי
טל': 02-539211
*מכרז מס' 1011/88 — למכירת נכס בירושלים
1. המוסד לביטוח לאומי מבקש לקבל הצעות למכירת דירת מגורים של 2 חדרים, מטבח ושירותים ברח' אמציה 5 ירושלים.
2. מחיר מינימום להצעה 58,880 ש"ח (חמישים ושמונה אלף שמונה מאות שמונים ש"ח).
3. טופסי מכרז אפשר לקבל במוד לביטוח נכסים, חדר 514, שד' וייצמן 13, ירושלים.
4. לקבלת פרטים על המכרז יש לפנות אל הגב' סימה כהן, טלפון 02-549433, 02-559824.
5. המועד האחרון להגשת הצעות הוא 30 ביוני 88 בשעה 14.30.
6. אין המוסד לביטוח לאומי מתחייב לקבל את ההצעה הגבוהה ביותר או הצעה כלשהי.

גלאגרף בע"מ
חברה לפיתוח וייצור ציוד גרפי מתקדם
דרוש
תכנת
בעל נסיון של 5 שנים
כולל עבודה עם משפחת IBM-PC
בתחומים:
C, A S M
DOS, BIOS
GRAPHICS
H/W INTERFACE
נא לפנות טלפונית לנחמה 08-595488 או לת.ד. 80 גדרה מיקוד 70750

לבית הורים בכפר שמריהו
דרושים לעבודה מיידית
★ טבחים צעירים
בוגרי "תדמור"
★ מלצריות/ים
הכשרה תינתן במקום
יוצאי צבא בלבד
המעוניינים יפנו למנהל המטבח
מועדון נוה־אביב, רח' אביב 2
כפר־שמריהו
או יתקשרו 052-78829, 78820, 573643

סיעוד
שרותי אחיות פרטיות וחובשים בע"מ
לסיעוד חיפה
דרושים
★ אחים/ות
מוסמכים/ות
★ חובשים/ות
בכירים/ות
★ מטפלים/ות
לעבודה קבועה וזמנית
★ פקידה
לעבודה קבועה
טלפונים: 04-386590, 04-381111

ORS שרותי כח אדם
סניף חיפה
מחלקת בכירים:
★ מהנדס/ת כימיה/מזון בעל/ת שנתיים נסיון, מחשב P.C. מגורים/נצרת, מגדל העמק, עפולה, קריות.
★ מהנדס/ת תעשיה וניהול שנתיים נסיון, מחשוב, מעקב ביצוע, הכנת לוח זמנים. מגורים נצרת, מגדל העמק, עפולה, קריות. במשרה קבועה.
★ מהנדס מכונות/אלקטרוניקה בעל נסיון בתחום אבטחת איכות – משרה קבועה.
★ מנהל מחסנים בעל נסיון בניהול מחסן, חומרי גלם, ארגון וניהול מלאי בעזרה ממוחשבת. נסיון בהפעלת צוות עובדים, שליטה מלאה בשפה האנגלית. עדיפות לתושבי קריות, עכו, נהריה – משרה קבועה.
★ מנהל/ת מכירות מוסמך לתחום הרפואה, בעל רקע פרה־רפואי, רשיון נהיגה – משרה קבועה.
מועמדים מתאימים מתבקשים לפנות עם קורות חיים, תעודות והמלצות למשרדינו רח' הרב הרצוג 2 טלפונים: 04-678361/2, 04-671937 או בכתב יד לת.ד. 5346
הטובים עובדים קבוע ORS

לאולפן לבגרות דרושים
מורים
להכנת כיתות לבחינות בגרות בשעות הערב במקצועות הבאים: מתמטיקה, אנגלית, לשון, היסטוריה, גאוגרפיה ותנ"ך.
רק מורים בעלי נסיון בהכנת כתות לבגרות ותעודת הוראה מתבקשים להתקשר
חיפה 04-641040 באר־שבע 057-71690
תנאים טובים למתאימים

לאורליט חברה להנדסה בע"מ נס־ציונה
דרוש
מנהל למשרד הטכני
כישורים נדרשים:
★ מהנדס מכונות ★ בעל נסיון של 5 שנים לפחות ★ שליטה מלאה באנגלית
★ כושר ניהול ואירגון ★ רקע בחומרים מרוכבים ובענף הפלסטיקה יתרון
5 ימי עבודה בשבוע
תנאים טובים למתאימים
לפנות בכתב יד עם קורות חיים ונסיון למחלקת כח־אדם ת.ד. 257 מיקוד 70400 נס־ציונה

שרותי כח־אדם דנאל
★ איש אחזקה ידע בהידראוליקה ופנאומטיקה
★ מסגר אחזקה ידע בריתוך, פרוק והרכבת מכונות
★ מבקר איכות מכני
★ מסגר דגם
★ מזכירה + ידע בהדפסה ליום עבודה ארוך
★ בוגרי קורסים ב־C.N.C
★ הנדסאי/טכנאי מחשבים עם נסיון של שנתיים
★ בחורים לאחר שרות צבאי 12 שנות לימוד לעבודה במשמרות
★ הנדסאי ייצור – ידע במחשבים (הדרור, לוטוס, PC) נסיון חובה
אשקלון - הרצל 34 בית־גור 051-29896 051-25997

דרושים
סוכנים
לשווק פימורים, חומרי ניקוי ותמרוקים של "בית השיטה".
אזורי שיווק: באר־שבע, פתח־תקוה, הרצליה, רעננה
הכנסה בשפע
מועמדים בעלי רכב מסחרי ועדיפות מתאימים יפנו לטלפון: 9324855

דרוש/ה
מורה
מוסמך/ת
לאומנות
התיאטרון
לפרוייקט ניסוי בכיתות יסוד (במערב לדיזנגוף) טלפון: 03-340805

03-611001

אינדיגו גדלה - הזדמנויות חדשות נפתחות.

באינדיגו קיימת עתה הזדמנות ייחודית להצטרף לצוותי הפיתוח של פרוייקטים חדשניים בשלבי התהוותם.

כימאי
לחלקת חקר חומרים. בעל תואר ראשון או שני. רצוי נסיון מקצועי בכימיה אורגנית וחומרים.

פיזיקאי בכיר

פיזיקאי
תואר שלישי בפיזיקה, לפיתוח תהליכים, שילוב של אלקטרוסטטיקה, הידרודינמיקה, פני שטח, חומרים, חום. נסיון בניהול צוות של פיזיקאים וטכנאים, בניה והפעלה של מתקני ניסוי מעבדתיים. יכולת דיווח בכתב ובע"פ באנגלית.

בעל תואר שני או שלישי, למחלקת חקר חומרים. לפיתוח והערכת מערכות מדידה, וטכניקות אפיון חומרים.

מהנדס אלקטרוניקה אנלוגית
בעל רקע בדיודות לייזר. מעגלי בקרה שונים. מערכות הנע וסרבו. נסיון מקצועי של 3-5 שנים.

מהנדס אלקטרוניקה ספרתית
בעל רקע במערכות ספרתיות בקצב גבוה, בטכנולוגית ECL. נסיון מקצועי של 3-5 שנים.

מהנדס מכונות
לתיכנון מערכות הנע מכניות מדויקות ומערכות אופטיות פשוטות. נסיון מקצועי של 3-5 שנים.

הנדסאי/טכנאי מכונות
לביצוע ניסויי מעבדה ובחינה, פיתוח שינויים וביצוע הרכבות.

החברה - אינדיגו מפעל שיזור מדע בקרית ויצמן. עוסק בפיתוח מערכות הדמיה אלקטרוניות מתקדמות משולבות בתהליכי דפוס. באינדיגו פותחה טכנולוגיה המהווה פריצת דרך בתחום הדפוס האלקטרוני.

התוכניות לעתיד - הטכנולוגיה שפותחה העמידה אותנו בנקודת זינוק המאפשרת לנו עתה לעבור משלב המחקר הטכנולוגי לשלב הפיתוח של מוצרים - מערכות דפוס אלקטרוניות לייצור שונים.

אם כישוריך הולמים את הדרישות שפורטו לעיל והנך בעל נסיון מתאים אנא כתוב אלינו: אינדיגו, ת.ד. 150, פרק המדע, נס־ציונה 70451. סודיות מוחלטת מובטחת.

indigo

דו"ח מבקר המדינה על תאגידים ממשלתיים

מוגש בזה קובץ של תשעה דו"חות על ביקורת אשר נעשתה בתאגידים ממשלתיים (...) מצויים כאן דו"חות על פעילויות של חברות גדולות כמו חברת החשמל, בצד הדיווח על פעילותם של מפעלי פיתוח בנגב, חברות שיכון וגמור בביקורת על מפעל הספורטוטו. בצד תאגידים המספקים שירותי תשתית חיוניים לכלכלת המדינה, אנו מוצאים כאלה שקיומם נמשך, אף אם הסיבות המקוריות להקמתם שוב אינן תקפות. כשתאגידים ממשלתיים עוסקים בפעילות כלכלית עסקית, ואפילו יש באותה פעילות גם תרומה עקיפה נוספת – מבחנה העיקרי, ובמקרים רבים הבלעדי, של אותה פעילות הוא בתוצאות העסקיות. חשוב מאוד כי גם מועצות המנהלים של התאגידים הממשלתיים תהיינה מודעות למשקלה המכריע של אמת-מידה זאת. זאת ועוד, לעתים קרובות מדי אנו עדים לניסיונות לתרץ תוצאות עסקיות גרועות בתרומה לתעסוקה. אין ביטחון רב יותר לתעסוקה יציבה מאשר כדאיות כלכלית, והכוונה לכדאיות אשר אינה נובעת מתמיכות מיוחדות, שהן מטבע הדברים קצרות-טווח. השקעות כושלות פוגעות, בסופו של חשבון, בעובדים אשר הועסקו במפעלים שהוקמו מכספי אותן ההשקעות.

ירושלים, ח' בתמוז תשמ"ח
23.6.88

יעקב מלץ
מבקר המדינה

אפרידר

ליקויים בניהול וביצוע עבודות בשיקום השכונות

אף שעוד ב־1976 התריעה רשות החברות הממשלתיות על חריגה בנהלים הכרוכה בשימוש בדירת מגורים של "אפרידר" על־ידי המנכ"ל הקודם של החברה, נהג גם המנכ"ל הנוכחי כלה להתגורר במשך שנים בשכירות באחת מהדירות שבבעלות החברה, ושלא הועברה למכירה או להשכרה, כל זאת באישור מועצת המנהלים של החברה. ב־1983 ביקש המנכ"ל לרכוש את הדירה, אך אף שהעיסקה לא יצאה בסופו של דבר אל הפועל, הדירה לא נמכרה ולא הושכרה, וזאת משום "שהמנכ"ל המשיך ללון בה מדי פעם כאשר נאלץ להישאר ללון באשקלון". בסופו של דבר נמכרה הדירה בספטמבר '86.

בדו"ח מבקר המדינה על פעולות החברה בשנים 1973–1978, שפורסם ב־1980, עמד המבקר על ליקויים כבדי־משקל בתפקודה של החברה בנושאים העיקריים שבאחריותה. אז הצביעה הביקורת על היעדר שליטה במצאי הקרקעות שהיה בבעלות החברה ובשימוש בהן, וכן על ליקויים בבניית דירות ובמכירתן, במכירת מגרשים, בפינוי דיירים, ובתשלומי פיצויים למפונים במסגרת פעולות האכלוס שבוצעו על־ידה.

הביקורת הנוכחית מתייחסת לפעולות החברה בשנים 1982–1986, והיא מצביעה על התקדמות ניכרת בניהול וברישום הקרקעות שבידי החברה, ובשימוש בהן. עם זאת, בביקורת האחרונה התגלו מקרים רבים שבהם רוכשי הקרקעות לא עמדו בתנאי הרכישה ולא בנו בתים על המגרשים שרכשו, כפי שהתחייבו בחוזה, ומנגד, החברה זכתה רק בחלק זעיר מהפיצויים המגיעים לה בשל הפגיעה בחוזה על הקרקע.

חברת אפרידר הוקמה ב־1951 כדי להקים באשקלון עיר גנים, לפתחה למרכז תיירות וקיט ולהקים בה מפעלים לגיוון התעסוקה בעיר. למטרה זו העמידה הממשלה לרשות החברה מאות דונמים של קרקע, שחלקה נוצל להקמת שכונות מגורים (שכונת אפרידר) וחלקה מצוי ברשות החברה עד היום.

בשנים האחרונות, קובע המבקר, צימצמה החברה מאוד את פעולותיה היזומות לבנייה ולפיתוח, אבל גם בתחומי פעילותה הנוכחיים התגלו ליקויי תפקוד ניכרים. בעיקר מצביע המבקר על ליקויים בביצוע פינוי והריסה של מבנים ובעבודות שיפוץ בשכונות שנכללו בתוכנית הארצית של "שיקום שכונות". ממצאי המבקר מצביעים על היעדר סדרי פיקוח נאותים בביצוע העבודות בשטח ועל ליקויים בהסדרי התשלומים לקבלנים.

המבקר מצביע על הצורך שהחברה תקפיד ביתר שאת על נוהלי האכלוס, ובעיקר בכל הקשור לתושבים מעוטי־יכולת, ותייעל את הסדרי גביית שכר הדירה, כדי לצמצם את הפיגורים המשמעותיים שעליהם עמדה הביקורת.

עיקר הליקויים שנמצאו קשורים בהסדרי התשלומים לקבלני ההריסה. המבקר מציין כי בניגוד לכללים, המפקח ההנדסי של החברה ועוזרו לא נכחו בדרך־כלל בשטח בשעת ההריסה ונהגו לאשרה רק לאחר מעשה, כשקיבלו את חשבונית הקבלן. "סטייה זו מההוראות", מציין המבקר, "יש לראות בחומרה נוכח היקפו הגדול יחסית של התשלומים בעבור עבודות נוספות וחריגות שאישרה החברה". ב־16 מבין 80 המקרים שנבדקו נמצאו ליקויים בסדרי אישור העבודות הנוספות והחריגות, ובחלקם אושרה תוספת שכר בעבור סעיפים שלא ניתן אישור מראש לביצועם. החברה שילמה סכומים גדולים בגין "תוספת התייקרות" על "ניקוי פסולת וחצרות", וחלק ניכר מהחשבוניות שהוגשו היו בכתב־יד מרושל שיצר קושי בפענוח הנתונים.

המבקר מציין בסיכום, כי אפרידר עברה בשנים האחרונות שינוי בולט באופי פעילותה והיא מתרכזת כיום בנושא האיכלוס בעבור משרד השיכון ומינהל מקרקעי ישראל, תמורת עמלות. יעדים אלה, מציין הדו"ח, אינם שונים מהתחומים שבהם עוסקות חברות ממשלתיות ועירוניות אחרות. החברה כמעט שאינה מטפלת בהשגת יעדיה המקוריים, דהיינו פיתוח אשקלון.

החברה לפיתוח לוד

מדוע לא שוקמה שכונת הרכבת?

החברה לפיתוח לוד בע"מ, לוח"ם, הוקמה במטרה לטפל בשיקום ובפיתוח העיר לוד, אך ב־1976 החליט משרד הבינוי והשיכון להרחיב את פעילותה כדי שזו תעסוק גם בנושאי שיכון ואכלוס בכל נפת רמלה.

דו"ח המבקר מצביע על חוסר הסדירות והתקינות במסירת עבודות לקבלנים ובפיקוח עליהן, על חוסר הקפדה מספקת על כללי ניהול המכרזים ותנאי מסירת עבודות נוספות לקבלנים. המבקר ציין בדו"ח מקרים שלפיהם לא היתה הקפדה על פרטים בחוזים שחתמה החברה עם הקבלנים להבטחת זכויותיה המשפטיות, וציין כי אף שבמשך שנים הקפידה החברה לשמור על מצבת כוח אדם נמוכה, גדלה מצבת עובדיה ב־1986 מ־12 ל־18. מספר ניכר של עבודות שבוצעו בעבור החברה לא הסתיימו במועדן, גם בשל קשיי תקציב שנגרמו עקב הצורך להגדיל את הסכום הנקוב בחוזה. במקרים רבים נדרשו הקבלנים לערוך שינויים ולהוסיף עבודות שלא נכללו בחוזים המקוריים, בהוצאה שהגיעה לעשרות אחוזים מגובה החוזה.

החברה היתה אמורה לפעול כחברה ממשלתית, וכמתחייב מחוק החברות הממשלתיות, אולם פעילותה תלויה במידה רבה במשרד הבינוי והשיכון, שהועיד לה פעילות ייחודית, העביר לה תקציבים, ובכך קבע במקרים רבים את יעדי פעילותה.

מכלל משימותיה המקוריות, קובע המבקר, טיפלה החברה רק בפינוי ובשיקום, וגם זאת באזור אחד, אזור הפרכה. באזור השני שהיה בטיפולה, שכונת הרכבת, לא טיפלה כלל. המבקר מציין כי יש לראות בחומרה את העובדה שמשרד הבינוי והשיכון לא פעל באמצעות החברה לחסל את אחד המפגעים החברתיים החמורים במדינה, שבו תנאי הדיור הם מהנחשלים ביותר. גם הקמת מרכז עירוני במזרח לוד, שהיתה מהמטרות המרכזיות של החברה, לא יושמה.

החברה הוקמה כחברה ממשלתית כדי לפתור בעיות של מצוקת דיור, של אוכלוסייה חלשה, תחילה באזור לוד ולאחר מכן בנפת רמלה כולה, ולא כדי לעסוק בקבלנות לשם הפקת רווחים. המבקר מציין כי אין הביקורת מפחיתה מערך תרומתן של שכונות "בנה ביתך" למרקם החברתי של לוד ורמלה, אבל יש לשאול אם תפקיד החברה הוא להתרכז בכך.

המועצה להסדר ההימורים בספורט

מפיצי טוטו מתרשלים

עיקר הביקורת של המבקר מופנה לאופן תפקודם של 19 המפיצים הגדולים הפועלים בשירות הטוטו ומפעילים את 1,500 תחנות ההימורים ברחבי הארץ. המבקר קורא למועצה להסדר ההימורים בספורט לבחון את האפשרות של חלוקה מחדש של אזורי ההפצה, תוך שימוש במכרזים לשם השגת התנאים הטובים ביותר עבורה ושיפורם של תנאים אלה בעתיד. המבקר מציין כי חלפו כבר 20 שנה מאז נקבעו המפיצים הגדולים לפיהם פועלת המועצה ובתוכם חלוקת האזורים והתחנות.

עוד ב־1985 קבע מנכ"ל המועצה שחלק מהמפיצים מתרשלים במעקב אחר ניהול התחנות, אינם דואגים לחלוקה בזמן של פרסומי המועצה ואינם מדריכים את בעלי התחנות בדבר יחס הוגן לציבור. המבקר מתריע כי ביחסיה עם המפיצים לא עמדה המועצה על זכויותיה ובין היתר על קבלת כספי ההימורים למחרת איסופם מהתחנות על־ידי המפיצים. המועצה לא ניתקה את קשריה עם מפיצים שהפרו עימה את ההסכמים ונתנו לה עילה לכך, בסכנם את כספי המועצה, ולא עמדו על קבלת דו"חות כספיים עם חוות־דעת של רואי חשבון שיכללו את המידע הדרוש למועצה לשם קביעת גובה העמלות שהמפיצים מקבלים.

על־פי המבקר היו מקרים שבהם העבירו מפיצים את הזכויות על הזיכיון שבידם מבלי לקבל אישור מראש של המועצה כפי שמתחייב מהחוזה עימם ולא ננקטו פעולות של ממש נגד מפיצים שלא העבירו כספים בזמן למועצה. היו גם כאלה שנתפשו לאחר שהפקידו את כספי מכירת טופסי ההגרלה בחשבון הבנק הפרטי שלהם במקום להעבירם מיד למועצה.

המבקר מציין כי שיעורי הקצבה לפיהם מחולקים הכספים לארגוני הספורט ולמטרות נקבעו כבר לפני 14 שנה ומציע לערכם כך שכספי ההקצבות יחולקו בהתאם לצרכי ההווה ולא לפי צרכי העבר. המבקר קורא למועצה להעביר את הכספים וההקצבות ישירות לקבוצות, ולא באמצעות מרכזים, ולהנהיג נהלים שיבטיחו שכספי ההקצבות לקרן המתקנים המועברים למרכזים אכן ישמשו למטרה זו. במהלך הביקורת נתברר כי בשנת הכספים 1985 אישרה ועדת המתקנים סיוע בסכומים הגדולים מאלה שנקבעו בקריטריונים, ובין היתר הוענק 220,000 שקל לבניית בריכה מקורה ומחוממת בכרמיאל כאשר על־פי הנהלים הסכום המירבי לבניית בריכה אולימפית רגילה לרשות מקומית מגיע ל־110,000 שקל בלבד.

מאז 1973 משלמת המועצה "פיצויים" לקבוצות הכדורגל על הפיחות שחל במספר הצופים המתייצבים במגרשים בשל שידור התכנית שירים ושערים והקרנת המשחקים בטלוויזיה. רשות הספורט והמועצה סיכמו שמועצת ההימורים תפצה את הקבוצות ובתמורה יפרסמו הרדיו והטלוויזיה את תוצאות הניחוש הנכון. מה שיצא, מציין המבקר, שהמועצה משלמת 160,000 שקל בשנה למרכזי הספורט עבור שידור תוצאות הטוטו כשבפועל כלל לא ברור מה הנזק שנגרם, אם בכלל, לקבוצות משידורי הספורט.

לסיכום מציין המבקר כי למרות העבירות המכבידות עלה בידי המועצה להפעיל בצורה משביעת רצון את המנגנון המסועף של ההימורים וחלוקת ההקצבות ואף להגדיל משך השנים את היקפו למען קידום הספורט בישראל.

שירותי טנקרים בע"מ

ייקור מיותר של הדלק לצרכן

מבקר המדינה מצביע בממצאיו על העובדה שחברת שירותי טנקרים בע"מ, המופקדת על ההובלה הימית של נפט גולמי לצרכי השוק המקומי בישראל, סובלת מעודף כושר הובלה ולא נהנתה מירידת מחירי הדלק. עודף כושר ההובלה של החברה, שנבע גם מאילוצים מדיניים, לא נוצל. אניית המכל שהחברה רכשה עוד בשנות ה־70, נחכרה בתקופה שמחירי הדלק היו בשיאם, בהתקשרויות ארוכות־טווח, מה שגרם לכך שהחברה לא נהנתה מפירות השפל של השנים האחרונות, שבהן ניתן היה לחכור אניות במחירים נוחים וזולים בהרבה מאלה ששילמה בעבר.

החברה לא ניסתה לשנות את תנאי החכירה שהיו לה לגבי המכליות שנחכרו בתקופת השיא, כדי להתאים את דמי החכירה למחירי השוק הנמוכים יותר. החברה אמנם הקטינה את עלויות ההובלה, אבל רק בזכות העובדה שהמכליות הפליגו מהארץ ריקות.

שירותי טנקרים בע"מ הוקמה ב־1957 ובבעלותה ארבע חברות הדלק הגדולות: "פז", "דלק", "סונול" ובתי הזיקוק. החברה מופעלת על־ידי מינהל הדלק שבמשרד האנרגיה והתשתית, המעביר לה מדי שנה את הנתונים בדבר מקורות יבוא הדלק לישראל וכמותו, ועל־פי נתונים אלה נערכת החברה לפעילותה. מינהל הדלק הוא זה המאשר לחברה את תעריפי ההובלה בתנאים של מעין "קוסט פלוס", האמורים לכסות את הוצאות התפעול, ובנוסף משלם לה עמלות לכיסוי הוצאות אחרות ולרווח.

רותם דשנים

דו"חות לא משקפים

"חישובי הכדאיות שנעשו לגבי חברת רותם דשנים בע"מ לא עמדו לפי שעה במבחן המציאות" קובע מבקר המדינה בדו"ח שהוא מפרסם היום על החברה. המבקר מתריע על הגשת תוכניות השקעה לא שלמות ומצביע על ליקויים בתהליכי הקמת המתקנים של החברה, תפעולם ואחזקתם שנבעו בחלקם ממערך ארגוני מסובך באתר, ששונה רק ב־1987.

חברת רותם דשנים בע"מ החלה לפעול במישור רותם בסוף שנות השבעים להפקת ויצוא חומצה זרחתית. החברה, בבעלות משותפת של כי"ל, חברה בלגיאנית וחברת פיתוח ממשלתית גרמנית. עם השנים הורחב המפעל בשלבים כשאחרון בהם הושלם ב־1987. המפעל מנצל חומרי גלם המצויים בקרבת מקום, כשלחלקם לא היה שום שימוש אחר.

החברה מעסיקה כ־300 עובדים ויצואה השנתי מגיע ל־60 מיליון דולר. עד לסוף 1987 הושקעו במפעל כ־130 מיליון דולר במחירים שוטפים והיא מייצאת כ־85% מתוצרתה.

הביקורת העלתה שעד שנת הכספים 1984 הדו"חות הכספיים של החברה והמחירים שלה לא הראו את ההיקף המלא של המכירות ושל עלות המכירות.

ההוצאות הכרוכות בשיווק חומצה זרחתית לא נכללו בעלות המכירות והמחירים שהוצגו בדו"חות היו מחירי נטו. החברה לא ערכה ניתוח של התוצאות העסקיות של כל אחת מעסקות היצוא שביצעה כדי לבדוק את מידת הרווחיות שלהם אך הודיעה למשרד המבקר כי באחרונה רכשה תכנית מחשב חדשה שתאפשר ניתוחי כדאיות.

ערך: אבי גנאור

חברת חשמל

חשמל חינם ל־9,874 עובדים

פיתוח מערכות נוספות לייצור החשמל מחייב קבלת החלטות על הקמת תחנות כוח שנים רבות לפני המועד להפעלתן. בתנאים של אי־וודאות, קובע מבקר המדינה. הוא מציע כי בשנים 86/87, כאשר מחירי הנפט העולמי בעולם ירדו ויצרו תנודות חריפות, המריאו הביקושים לחשמל בישראל בקצב שלא היה ידוע מאז תחילת שנות השישים.

מסיבה זו מציין המבקר כי תוצאותיה של טעות בהחלטה על פיתוח תחנות כוח חדשות תהיה בעלת השלכות קשות ויקרות. מצד שני, פיגור בפיתוח מקורות חשמל חדשים עלול לגרום למחסור בחשמל, לפיגור בהתפתחות המשק ולפגיעה ברווחת הציבור, כך שלמסקנות הוועדות המוסמכות השונות שיקבעו את הצורך בהקמת מקורות כוח חדשים השלכות כבדות על עתיד הכלכלה הישראלית.

בנוסף לתכניות הפיתוח של חברת החשמל השלכותיה מקדיש מבקר המדינה מקום רב בדו"ח ליחסי העבודה ולתנאי העבודה של עובדי חברת החשמל ומציין כי בין השנים 1984 ו־1987 חל גידול של 13.1% במספר עובדי חברת החשמל הנהנים מאספקת חשמל חינם וכיום מסתכם מספרם ב־9,874 עובדים. חברת החשמל גם משלמת את תשלומי המס בהם מחוייבים העובדים בגין הטבה זו. לפי נתוניה הסתכמה צריכת החשמל של העובדים בשנים 86/87 ב־85.3 מיליון קוט"ש לעומת 75.4 מיליון קוט"ש בשנה שהסתיימה ב־1984.

להלן נתונים על תאונות העבודה והעדרויות עובדי החברה בגללן בשנים 1982–1986:

שנה	מספר התאונות*	שיעור התאונות לאלף עובדים	ימי עבודה שאבדו**	השכר ששולם בתקופת ההעדרות לתאונות	מקרי מוות	מספר עובדים שנפגעו
1982	465	8.6	5716	98	2	2
1983	319	6.1	4213	106	2	2
1984	311	6.2	4163	107	1	1
1985	350	6.8	4298	98	2	3
1986	340	7.0	5344	126	1	1

* לא כולל תאונות, שאירעו בקשר לעבודות החברה, ונפגעו בהן אנשים שאינם מעובדיה.
** לא כולל את יום הפגיעה.

מהטבלה עולה, שבמשך חמש השנים 1982 – 1986 אירעו בחברה 1,785 תאונות עבודה. כן עולה מהטבלה, שבשנים 1983 – 1984 הייתה ירידה במספר התאונות ובימי העבודה שאבדו בעטיין; אולם בשנתיים שלאחר מכן חלה שוב עלייה, אם כי לא הגיעה למספרי שנת 1982.

בעקבות התאונות, שאירעו בתקופה הנסקרת, הקימה החברה 77 ועדות חקירה.

בשנת 1987 לא אירעו תאונות קטלניות בחברה.

צריכת החשמל הממוצעת לעובד (כולל גימלאים) גדלה ב־9.9% והגיעה ב־86/87 ל־8,642 קוט"ש לעומת הצריכה הממוצעת במשק המסתכמת ב־3,071 קוט"ש בלבד. העשירון העליון במשק, למשל, צורך כ־5,496 קוט"ש בלבד. מבקר המדינה גם מציין כי לאחר פטירתו של גימלאי החברה, ממשיכים שאריו ליהנות מאספקת חשמל בחינם כל עוד הם זכאים בתשלומי הפנסיה מהחברה בהתאם לחוקת העבודה.

בנובמבר '87 העסיקה חברת החשמל 8,693 עובדים, מהם 6,979 קבועים ו־1,723 זמניים. מספרם הכולל של עובדי החברה גדל בשלוש השנים האחרונות ב־1,260 עובדים אך מספר העובדים הקבועים כמעט ולא השתנה. שכרם הממוצע של עובדי החברה הקבועים הסתכם בנובמבר 87 ב־2,616 שקל (כולל הטבות). מבין העובדים הבכירים שולם השכר הגבוה ביותר ל־16 חברי ההנהלה של החברה והשכר ברוטו של מרביתם הגיע בסוף '87 ל־6,500 שקל בחודש. לרובם, מציין המבקר, רכב צמוד והחברה נושאת במלוא חשבונות הטלפון בבתיהם.

בתחילת 1985 הוסכם בין ההסתדרויות המקצועיות לבין המעסיקים הציבוריים על תשלום תוספות ייחודיות שחלו גם על עובדי חברת החשמל שהיו חברים בהסתדרויות אלה. לדעת המבקר היה מקום לפגם בדרכי הטיפול בתשלום התוספות הייחודיות לעובדי החברה והוא הגדיר אותם כ"בלתי עולות בקנה אחד עם סדרי מינהל תקין".

המבקר גם התייחס בדו"ח למענקי הפרישה החריגים ששילמה החברה לפורשים לגימלאות וזאת בניגוד להסכמים קודמים בהם התחייבה לקבל לכך אישור מוקדם מהממשלה. בבעלות חברת החשמל כ־870 כלי רכב המשמשים כרכב צמוד לעובדים וזאת לעומת 650 כלי רכב ששימשו למטרה זו באפריל 1980.

הנהלת החברה טוענת כי הרכב הצמוד לעובדים לצורך מילוי תפקידם אבל 100 מכוניות נוספות נמצאות בשימוש בלעדי של עובדים בכירים בחברה וכדי מנהלים בדירוג הכללי. הנוהגים ברכב הפרטי אינם מוגבלים במספר הקילומטרים שהם רשאים לנסוע במכונית ואין הם חייבים בדיווח. חברת החשמל מכסה את כל הוצאות התיקון הנדרשות בגין תאונות הדרכים בהם מעורבים כלי הרכב שבבעלותה למרות שחלק מהן נגרם בסופי שבוע ובשבתונות כאשר הנהג לא היה בתפקיד.

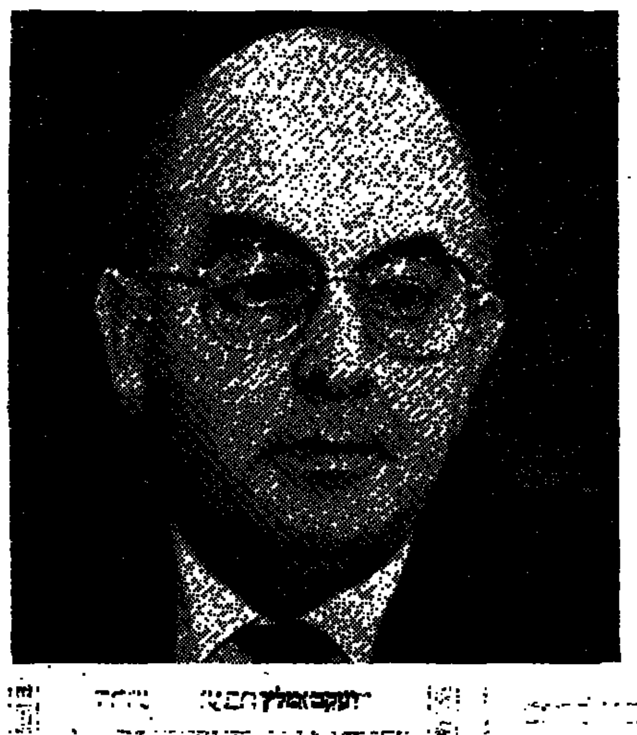

יעקב מלץ

שירותים חשמליים מכניים בע"מ

ההתייעלות לא הושגה

"הרווחים בשיעורים ניכרים שהשיגה שח"מ בשנים 1984־1986 מעבודות עבור חברת "מקורות", קובע מבקר המדינה, "לא הושגו בזכות התייעלות אלא על־ידי כך ש'מקורות' מסרה את העבודות לשח"מ ללא מכרז ושילמה לה עבורן מחירים גבוהים מהמקובל בענף". המבקר מציין כי "מקורות" היא חברה גדולה ובמחוזה, דבר שהיה מחייב שהיא תיהנה ממחירים זולים יותר מאלה שיש לשלם בעבור עבודות יחידות.

שירותים חשמליים מכניים בע"מ (שח"מ) הוקמה לפני 25 שנה כחברה־בת של "מקורות", במטרה להפעיל את היחידה המכנית של "מקורות" באופן עצמאי ולשם ביצוע עבודות בעבור "מקורות" ובעבור גורמי חוץ. השיקולים העיקריים לקבלת עבודות מגורמי חוץ היו השגת עבודה נוספת לעובדים, בהנחה שהתמורה להשגתן של עבודות החוץ תביא להתייעלות החברה ולהוזלת העבודות גם בעבור "מקורות". מטרה זו לא הושגה. לאחר הקמתה הורחב תחום פעילותה של החברה והיא החלה לייצר משאבות, ובעבור זמן גם מערכות פיקוד ובקרה אלקטרוניים, אשר יועדו בעיקר בעבור "מקורות".

כיוון ש־80% מהעבודות המבוצעות על־ידי שח"מ נועדו לחברת "מקורות", קובע המבקר, ולהשגתן אין שח"מ נדרשת לעמוד בשום תחרות, לא חלה שום התייעלות בפעילותה ועלות עבודותיה נותרה גבוהה. על־מנת לספק תעסוקה לעובדיה, קיבלה אמנם שח"מ גם עבודות חוץ, אבל תמורתן של אלה מכסה בדוחק את עלות ההוצאות והן אינן רווחיות כלל. שיעורי הרווח הגבוהים שהושגו בעבור "מקורות" איפשרו את גמישותה של שח"מ בקביעת מחירים אלה.

ב־1986 צברה החברה כחצי מיליון דולר הפסדים בגין עבודותיה בעבור גורמי חוץ. בין הסיבות להפסדים: הערכות מוטעות של עלות העבודה, חוסר ניסיון בביצוע, העדפת קבלנים שלא על־פי שיקול ענייני, ועוד.

שח"מ העסיקה בינואר 1987 380 עובדים, מהם 135 זמניים. מתוך מצבת העובדים הזו, 263 עובדים מקבלים את שכרם על־פי דירוג מנהלי. 57 עובדים מקבלים את שכרם על־פי דירוג מהנדסים וטכנאים, שבעה מקבלים שכר מנהלים, 24 על־פי חוזה מיוחד ו־29 פועלים מיהודה ומשומרון. כמחצית העובדים נהנים מרכב צמוד או מקבלים השתתפות באחזקת רכב. משכרם של 38 מהעובדים שלרשותם הועמד רכב צמוד, לא נוכה מס על הטבה זו והעובדים חויבו בתשלום של 7 שקלים לחודש.

מבקר המדינה קורא ל"מקורות" למסור עבודות לשח"מ רק על בסיס כלכלי, זה שיסייע להתייעלותה של החברה, להפחתת הוצאות התפעול של "מקורות", ולהוזלת המחירים של הפקת המים.

תכנון המים לישראל בע"מ (תה"ל) ותה"ל מהנדסים ויועצים בע"מ (תמ"י)

פעולה ללא אישור הדירקטוריון

מבקר המדינה מתריע בסיכום הדו"ח שהכין על תה"ל ותמ"י, המנוהלות במשותף, כי תה"ל מהנדסים יועצים בע"מ (תמ"י) פעלה לפיתוח שווקים בחו"ל בלי להתייעץ עם הדירקטוריון וקיבלה על עצמה עבודות בהפסד בלי לקבל על כך אישור בדרגים המופקדים על פעילותה.

המבקר מביא כדוגמה כמה פרויקטים גדולים שביצעה החברה בדרום־אמריקה בהפסד. בחלק מהמקרים היו מנהלי הפרויקט חסרי ניסיון וחסרי המומחיות המקצועית המתאימה. במקרים אחרים לא התקבל אישור מוקדם של ועדת השיווק של החברה לביצוע הפרויקט, כמתחייב מהוראות הדירקטוריון, מה שגרם בסופו של דבר לקבלת העבודה במחירי הפסד שהיו גבוהים אף מעלות העבודה.

תמ"י גם רשמה הפסד כספים בשל אי כיבוד התחייבויות של מדינות באפריקה שבעבורן ביצעה עבודות שונות. ההפסדים נבעו מהעובדה שחברות הביטוח סירבו להחיל את הפוליסות שהוציאו על כל סוגי החוזים שחתמה החברה. ביצוע העבודות באזורים שלא נהנו מכיסוי ביטוחי, לא הובא לאישור מוקדם בפני חברי הדירקטוריון ובפני ועדת הכספים.

לגבי תה"ל כותב המבקר, כי החברה לא הקפידה על המסגרת התקציבית לעבודותיה בעבור "מקורות" ובעבור נציבות המים וחרגה בביצוען מההיקף התקציבי המאושר. חריגות אלה גרמו הפסדים של כ־450,000 שקל, בגין עבודות שבוצעו בין השנים 1983־1984 בעבור נציבות המים.

בתחום המינהל התריע המבקר כי בניגוד להוראות, הזמינה תמ"י כרטיסי טיסה לעובדיה בחברות תעופה זרות. זאת אף של"אל על" הסדרים למכירת כרטיסים גם ליעדים שאליהם אין היא מקיימת טיסות, ורכישת הכרטיסים באמצעותה היתה מוזילה את הוצאות החברה.

המבקר מצביע על העסקתו של אחד מחברי הדירקטוריון של החברה כעובד בשכר, בניגוד לחוק החברות הממשלתיות. מאז מאי '87 נותר בדירקטוריון תמ"י רק דירקטור אחד, שכן תוקף המינוי של יתר החברים פג. עקב כך לא היה מניין שאיפשר לקיים את ישיבות הדירקטוריון ולהחלטות שנתקבלו בחברה מאז מאי '87 אין למעשה תוקף.

פריקלאס

בית פרטי למנכ"ל

חברת פריקלאס ים המלח בע"מ נוסדה ב־1969 על־ידי חברת כימיקלים לישראל ומשקיעים בחו"ל כדי לייצר פריקלאס המשמש כחומר גלם לייצור לבנים חסינות־אש לבניית כורי היתוך בתעשיית הפלדה. מפעל החברה ממוקם במישור רותם שבין דימונה לערד והחברה העסיקה בדצמבר '87 155 עובדים קבועים.

מבקר המדינה מציין כי מאז הביקורת האחרונה שנערכה בחברה ב־1977 חלו שיפורים מהותיים בתפקודה, הייצור גדל במידה ניכרת והחברה שצברה הפסדים עד ל־1983 הפכה לרווחית. לדברי המבקר השיפור הוא תולדה של ההשקעות הכבדות שהגיעו ב־'87 להיקף של 61.7 מיליון דולר.

גורם נוסף שתרם לשיפור הרווחיות היה שחרור תלותה של החברה משיווק הפריקלאס ללקוח מועדף אחד שהיה עד אז גם בעל מניות בחברה ונהנה מאספקת חומר הגלם במחירים הנמוכים ממחירי השוק. בשנים האחרונות נרשמה גם עלייה של ממש במחירי הפריקלאס בשוקי חו"ל, מה שתרם לרווחיותה של החברה.

בדו"ח הביקורת שלו הצביע מבקר המדינה על היעדר תכנית מגובשת בביצוע ההשקעות בחברה שנועדו לתיקון הליקויים שנתגלו במערכת ייצור הפריקלאס.

ב־1981 רכשה החברה בית פרטי למנכ"ל בשכונת עומר הסמוכה לב"ש. עבור הבית שילמה כ־110,000 דולר וממסמכי החברה עולה שהחברה שילמה עבורו מחיר הגבוה באלף אחוזים מזה ששולם במאי '79 על־ידי בעליו הקודמים וזאת למרות שמדד הבניה עלה באותה תקופה ב־580% בלבד. בתיקי החברה אין כל מסמך המצביע על הדרך שבו נקבע מחיר הבית או הערכת שמאי.

שוטרים וגנבים/ראובן שפירא

עבודה בעיניים

עבריינים מוצאים שיטות שונות ומשונות בניסיונותיהם להינצל ממעצר או להשיג הקלות אחרי שהם נעצרים על־ידי המשטרה. תמר ארדיטי – סוזי אלימלך בשמה הקודם – עבריינית מוכרת בת 33 מאזור תל־אביב, חשבה על דרך מקורית מתוך תקווה לשטות במשטרה ובבית המשפט, לאחר שנעצרה כחשודה בסחר סמים. היא השתמשה ב"תרגיל ההריון" (שבו כבר השתמשה מספר פעמים בעבר) כדי לעורר את רחמי בית המשפט, הצליחה לשכנע בשלב הראשון, וגרמה טירחה מיותרת למשטרה ולבית המשפט וגם לבזבוז ימי חקירה.

ביום חמישי 9.6.88 נעצרו תמר ארדיטי ובעלה שלמה על־ידי בלשי תחנת השכונות של משטרת תל־אביב, בדירתם ברחוב הקונגרס 18. זאת לאחר שלמשטרה התברר כי בני הזוג מפעילים בדירתם תחנת סמים וכבר נתפסו צרכני סמים שקנו במקום מנות הרואין. ארדיטי שינתה את שמה לאחר שריצתה עונש מאסר על הריגה. היא השתחררה מהכלא בשחרור מוקדם לאחר שהתקבלו בקשותיה להתחשב בקשייה להורות ובצורך שלה לקבל טיפול רפואי לעניין זה.

כאשר פרצו בלשי תחנת השכונות בפיקוד מפקח אורי צ'אוסקי לדירת בני הזוג ארדיטי, בעקבות תצפיות ממושכות, הם מצאו בדירה מנות הרואין מוכנות למכירה, 4.4 גרם הרואין בתפזורת (היכולים לשמש להכנת 45 מנות סם), 32 בקבוקי תחליף סמים מסוג ארולד, מאזניים לשקילת סמים, ניירות אריזה למנות הרואין ו־1310 שקלים במזומן, כנראה פדיון ממכירות הסמים. לכידת בני הזוג בשעת מעשה בתחנת סמים פעילה, היוותה בעיני המשטרה ראיה ניצחת להיותם סוחרי סמים.

הוחלט למצות אתם את הדין. יום לאחר המעצר הובאו בני־הזוג ארדיטי לבית משפט השלום בתל־אביב והמשטרה ביקשה להאריך את מעצרם. תמר־סוזי שלפה מאמתחתה את סיפור ההריון. היא סיפרה בבית המשפט סיפור מרגש על כך שהיא בהריון, שהעובר נקלט ומתפתח לאחר שנים רבות של סבל, אכזבות וטיפולים קשים בעקרות.

בית המשפט התחשב בסיפורה הנוגע ללב. הוא הורה אמנם להאריך את מעצרה ב־10 ימים, אבל קבע שהחשודה תובא לאלתר לבדיקה גינקולוגית בבית חולים ורופא יקבע אם היא בהריון, ואם עליה להתאשפז בבית חולים.

השוטרים המכירים זה כבר את ה"קליינטית" שלהם, לא כל־כך האמינו לסיפור ההריון. אבל צו של שופט הוא צו שיש לכבד. מיד מבית המשפט נלקחה תמר ארדיטי על־ידי המשטרה לבית החולים ליולדות בקריה. זה היה ביום ששי 10.6 בשעה 12:00 בצהריים. כאשר הגיעו לבית החולים הפתיעה ארדיטי בסירובה לעבור בדיקה רפואית. היא שכבה על מיטה והודיעה כי היא מסרבת להיבדק, אבל גם מסרבת לחזור לבית המעצר באבו־כביר.

ארדיטי. הריון מדומה

תמר־סוזי המשיכה במשחקה עד הסוף, לא היה לה כנראה הרבה מה להפסיד. לא רק שלא רצתה להיבדק בבית חולים כפי שהורה בית המשפט, היא הצליחה גם לסחוט מבית המשפט נזיפה וביקורת כלפי המשטרה. ביום ראשון, לאחר הארכת המעצר, פנה פרקליטה לבית המשפט והלין על כך שלמרשתו לא נערכה בדיקה רפואית בבית חולים כדי לקבוע אם היא בהריון או לא, ובכך לא קיימה המשטרה צו מפורש של בית המשפט. משום מה נערך הדיון בפניית הפרקליט במעמד צד אחד, בלי שהמשטרה היתה מיוצגת. המשטרה גם לא ידעה על הדיון הזה. בית המשפט התרשם מטיעוני הפרקליט של ארדיטי, נזף במשטרה שלא קיימה את הצו והורה שוב שהיא תובא לבית חולים לבדיקה.

תוצאות הבדיקה לא הפתיעו את השוטרים. התברר כי הגברת אינה בהריון, גם לא היתה בהריון לפני המעצר ואין שום מניעה לשיבתה באבו־כביר. למרות זאת, היה הרווח כולו שלה: היא טירטרה את המשטרה, "שרפה" כמה ימי מעצר על תקן של עצירה "מיוחסת" וגם סחטה ביקורת של בית המשפט על המשטרה.

אבל סוף טוב – הכל טוב (מבחינת המשטרה). ב־21.6 השתכנע בית המשפט כי לפניו חשודה רצינית בעבירות סחר בסמים. בלשי תחנת השכונות ראו ברכה בעמלם. בית המשפט הורה לעצור את תמר־סוזי עד לתום ההליכים המשפטיים נגדה. כיום היא עצורה בבית הכלא לנשים נווה תרצה. שם, ככל הידוע, קצת קשה להיכנס להריון.

הצתות פליליות בשטחים חקלאיים

אף כי בשבועות האחרונים נרשמה עליה גדולה במספר הצתות השדות והיערות על רקע לאומני ובלבלי קיץ, הרי שגורמים בקיאים במשטרה מעריכים כי חלק מההצתות נעשו דווקא על רקע פלילי, כפי שקורה בכל שנה. ההצתות הפליליות נעשות ממניעים שונים ואינן קשורות בדרך־כלל להצתות על הרקע הלאומני, אך הן מיתוספות לסטטיסטיקה של השריפות וההצתות ומגדילות אותה, ולדעת גורמים משטרתיים גורמות לליבוי אווירת החששות בציבור מפני "הישגי" הגורמים העוינים למדינה, שחלקם ממהרים לייחס לעצמם ולאינתיפאדה גם את השריפות שאינן קשורות בהם.

גורמים במשטרה אומרים כי בתקופת הקיץ בכל אחת מהשנים האחרונות היו מקרים של הצתות של מטעים ושדות, בעיקר בצפונה ובדרומה של המדינה, שנבעו מסכסוכים בין חקלאים על בעלות על שטחים חקלאיים ועל גבולותיהם. היו מקרים שערבים הציתו שטחים חקלאיים של ערבים, או שיהודים הציתו שטחים של יהודים. כמה מקרי הצתה היו גם על רקע תחרות כלכלית על שיווק תוצרת חקלאית. העלו חשדות שמקרי הצתה מסוימים היו על רקע מזימות לקבל פיצויים מהביטוח, לאחר שיבולים לא עלו יפה ונוצרו בעיות כלכליות אצל החקלאים.

גם השנה כבר התברר בחקירות המשטרה, כי כמה מקרים של הצתות בשטחים חקלאיים היו על רקע פלילי. היו גם מקרים של הצתות שדות ויערות על־ידי ילדים ונערים לשם בריונות גרידא. במשטרה אומרים כי לנוכח אווירת "ההצתות הלאומניות" שגברה בשבועות האחרונים, הרי גם נערים שנרתמו להצתות בשל משחקים או מבצע בריוני מייחסים לעצמם "מניעים לאומניים" אחרי שהם נתפסים. עם זאת, מדגישים גורמים בכירים במשטרה כי אין להקל ראש בהצתות ממניעים עוינים ולאומניים, וכי בחודשים האחרונים, גם מחקירתם של חשודים שנתפסו בהצתות, מתברר כי רבות מההצתות היו אכן על רקע לאומני. מדובר בעיקר בהצתות שהיו ביערות ובחורשות.

במשטרה מציינים כי אין צורך כיום לשנות את החוקים כדי להטיל עונשי מאסר כבדים על מציתים שנתפסים. החוק כפי שהוא מאפשר להטיל עד 15 שנות מאסר על מי שהורשע בהצתה. על ניסיון הצתה אפשר להטיל עד 10 שנות מאסר. הבעיה, אם כן, איננה של שינוי החוק, אלא של שינוי מדיניות הענישה, שאינו קשה לביצוע ונמצא בידיהם של הפרקליטות (שצריכה לבקש עונשי מאסר כבדים יותר על מציתים) ובעיקר של בתי המשפט.

בימה חופשית

הכסף הירוק והקו הירוק

מאת ישראל מידר

הכותב הוא תושב שילה שבשומרון

בשנת 1967 הועמדו ראשי המגבית היהודית בארה"ב, יחד עם אנשי הקרן הקיימת לישראל, בפני דילמה. למרות ההשלכות הלא־נעימות הם הרגישו חובה להיכנע ללחץ, שנרמז מכיוונה של מחלקת המדינה האמריקאית, שכאז כן היום איננה רואה בעין יפה כל השקעה או העברה של כספים "יהודיים" ליש"ע. אלא שלא זאת היתה הדילמה, מכיוון שכנראה רוב "בעלי המאה" הסכימו עם התרום המדיני־כלכלי הזה. בעייתם היתה איך להסתיר את כניעתם לתכתיב האמריקאי.

התירוץ שהומצא היה, ששלטונות המס יבטלו את הפטור של המגבית, והמסר הזה הופץ בין כל הפקידות ומשם לתורמים ולכל מישהו אחר ששאל על הנושא. תירוץ זה עמד במבחן במשך כ־20 שנה. אלא ששקר סופו שיתגלה, וכך קרה שאישה אחת, הגב' הדסה ("דיסי") מרכוס, החליטה לצאת למאבק פומבי בשקר.

דיסי מרכוס ניסתה לתרום 5,000 דולר לפיתוח תל־שילה בשומרון, על אף התנגדותו של סגן ראש הממשלה, יגאל ידין ז"ל, בשנת 1978 שהארכיאולוגיה תשמש כיסוי לפעילות התנחלותית, החפירות באתר – על־ידי ד"ר ישראל פינקלשטיין, על טהרת המקצועיות – פיארו את שמה של שילה וערכה הארכיאולוגי. הכסף שהיה מיועד לממן את עבודות הקק"ל כתרומה פטורה ממס, הוחזר אל מרכוס בהסבר שאין הכרה בכספי כצדקה ולפיכך אין פטור. הוסבר לה גם, שאם היא תתרום במישרין לקק"ל בישראל, רצונה יכובד אך בלי הפטור ממס.

לאחר זמן הגיע לידיעתה שפרויקט חינוכי של ביה"ס שמשון, המסומן על־ידי עליית־הנוער בעיר העתיקה בירושלים, הופסק מכיוון שהכסף הדרוש לא יכול היה לעבור את הקו הירוק. סבלו גם בית־ספר בקריית ארבע ובית־ספר לאחיות ליד אלקנה. בירור אצל שלטונות המס, ה־I.R.S, העלה שאין כל הגבל גיאוגרפי מבחינתם, אלא רק קנה־מידה של צדקה, והיינו – הכסף יכול לעבור את הקו הירוק וגם התורם ייהנה מהפטור ממס. גם מלשכותיהם של הסנאטורים מניו־יורק מויניהן והדאמאטו הגיעו מכתבים המאשרים שאין כל סיבה לחשוש מהפסד מעמד של פטור ממס אם כסף יועבר ליש"ע.

המכתב של מרפי

מצוידת במידע זה התדפקה מרכוס על דלתות המגבית והקק"ל ונתקלה בהתחמקויות. גם ניסיון של סיעת התחייה בקונגרס הציוני האחרון לשנות את מדיניות חלוקת הכספים לא הצליח. בפגישה בנובמבר 1987 ניסה עו"ד ליאונרד ליימן, המייצג את המגבית, לטעון שתקנון המגבית מגביל את האזור של חלוקת הכספים ל"ישראל של 1960", גבולות שלא רק מוציאים את יש"ע אלא גם את מזרח ירושלים והגולן.

מתקפת־הנגד של עו"ד מיכאל ספלו, המסייע לדיסי מרכוס, הפתיעה את ליימן. הוכח לו שתקנון זה מאמץ את התקנון הקודם משנת 1935, המאפשר חלוקת כספים בשטח שנודע אז בשם "פלשתינה". לכל הדעות, הגדרה זו כוללת גם את יש"ע וירושלים השלמה. עוד הדגיש ספלו שההתקשרויות החוזיות עם מחלקת המדינה, שמימנו בין השאר את קליטתם של יהודי אתיופיה, אינן משפיעות על חלוקת כספים פרטיים מטעם המגבית. כסף ממשלתי לחוד וכסף פרטי לחוד.

המכה הרצינית ביותר בשלשלת הבומרנג על קשר השתיקה של ראשי המגבית, לפחות עד לנאומו של הגזבר החדש של הסוכנות היהודית (שהיא הזרוע המבצעת של המגבית), מאיר שיטרית, נאום שלפי כתב "הארץ" גדעון אלון עורר לגלוג וכעס ("נאום הבתולין של הגזבר החדש", 22.6) – היתה מכתבו של סגן מזכיר המדינה ריצ'ארד מרפי.

השאלה המדינית

המכתב, המופנה אל ספלו הנושא את התאריך 25.1.88, דואג להבהיר שמחלקת המדינה אף פעם לא "הפחידה" את המגבית והקק"ל באיומים שלא לחלק את כספיהם מעבר לקו הירוק. יתר על כן, מרפי טרח לציין ששלטונות המס האמריקאיים לא קבעו שארגונים המעבירים כספים ליש"ע יאבדו את מעמדם וזכן את הפטור ממס. הוא לא היה יכול לכתוב אחרת, כי הרי ארה"ב בעצמה העבירה דרך ארגונים פרטיים דתיים, כגון הקווייקרים, המנוניטים ואחרים, סכום של כ־100 מיליון דולר מאז 1978 למטרות פוליטיות מובהקות של בניית תשתית פלשתינית ביש"ע. גם הקרן החדשה לישראל, זרוע של חוגים מתקדמים־שמאליים, מעבירה כספים ליש"ע – אם כי לא, במחילה, להתנחלויות.

כעת, כשברור לכל שאין הגבלה משפטית שלא להעביר את כספי המגבית למפעלים ראויים ביש"ע, ושבמשך שנים נהגו ראשי המגבית כגנבים בלילה, נותרה השאלה הפוליטית: האם כדאי להתנגד למדיניות מחלקת המדינה, המכריזה שכל פעולה ישראלית־יהודית ביש"ע היא "מכשול לשלום" ופעולה כזאת לא תקבל שום עידוד מצדם ורק ההיפך הוא הנכון?

קודם־כל, יש לאפשר ויכוח עקרוני, פתוח ודמוקרטי בין קובעי מדיניות המגבית. יש לשקול אם יש די תומכים מקרב הסנאטורים וחברי בית הנבחרים שיהיו מוכנים להילחם בקו זה של מחלקת המדינה, ויש רבים כאלה. הרי החוק האמריקאי ועקרון השוויון פועל לטובת היתר העברת כספים ליש"ע, במקביל לזכותם של הארגונים ההתערבותיים התומכים בפלשתינאים. יש גם לזכור שמדיניות הממשל נקבעת בקונגרס, ולו יש די כוח להשפיע. כבר עכשיו הסנאטור ג'סי הלמס פועל נגד האפליה שבכספי מחלקת המדינה ליש"ע מיועדים אך ורק לערבים, ויהודים תושבי האזור מנועים מליהנות מהם.

ההסכמים וההבנות שבשתיקה שהיו עד עכשיו, אינם תופסים עוד. לאור ההתקדמות בחודשים האחרונים, יש לשער שיהיה זה מאיר שיטרית דווקא שיעמיד במקומם את "בעלי המאה". אין לאסור באופן אבסולוטי העברת כספים שנתרמו על־ידי הקהילה היהודית בארה"ב, ובוודאי אין להשתמש באמתלות מפוברקות כדי לחפות על קו פוליטי מובהק, שמנצל שליטה על 350 מיליון דולר כדי לחנוק מפעלי חינוך, רווחה ובריאות ביש"ע. אין סיבה שהקו הירוק יעצור בעד הכסף הירוק.

הלוח הארצי הארץ חדשות

המשך ירושלים

עוזרות ומטפלות

חבר

הלוואות

תיווך

אולמות

מחסנים

מכירות ושירותים

ציוד משרדי

מציעים למכירה

מחשבים

פסנתרים

בעלי חיים

וידיאו

טלוויזיות

כלי נגינה

בריאות

ריפוי והרזיה

קייט נופש

מקררים

שיפוצים

סיעוד

בתי אבות

שידוכים

העיר צומת השרון תל אביב גוש דן והשרון

דירות למכירה

לא מכרת לא שילמת
רק בלוח העיר
קבלת מודעות
מ־8.00–20.00
03-383322

קוטג' בעיצוב מיוחד
260 מ"ר בנוי
550 מגרש
5 חדרי שינה
$ 350,000
03-477968 רמת השרון

רוכש דירה?
ביקורת ליקויים
לפני קנייה, בעת בצוע ובתום שנת האחריות
"בדק בית"
סוקולוב 41 רמת השרון
03-485174, 03-498652

טוביה לשם
סלוניקי 7 ת"א
03-481387

בסביון – להשכרה וילות 4–5 חדרי שינה, ריקות/מרוהטות.

בסביון – גני יהודה – בנה־קוטג' שקטים למכירה וי־לות, פינוי גמיש.

בקרית אונו, במרכז – למכירה וילה, מגרש 400 מ"ר, 2 חניות, מיידי.

בקרית אונו – במרכז, למכירה – מגרש ל־2 יחידות מגורים.

ברמת גן, בתל גנים – למכירה וילה, מגרש 250 מ"ר + טלפון, מיידי.

בבני ברק – להשכרה, מבנה תעשיה, 1800 מ"ר + כח + טלפונים, מיידי.

ברמת החייל – משרדים למכירה / השכרה, 700 מ"ר, תקרה אקוסטית, חלוקה פנימית, טלפונים, מיידי.

דירות נופש

וילות ובתים

מבני תעשייה

מגרשים

משרדים

תיווך

אביב

בקשו עבודה

עסקים

קבלנים מציעים

נקים על מגרשך
מבצע:
★ וילה 4 חדרים $ 42,000
★ יחידת משק 2 חדרים $ 13,000
דומקריט בע"מ
03-477968, 03-5449708

על יד הבימה
בפרוייקט יוקרתי
קוטג' 4
+ גג מיידי
"דירות גואטה"
03-907737

בנין בבניה
מקום מרכזי ושקט
ברח' מניה שוחט חולון
03-585297 03-868365

בתי כפר ומשקים

פנטהאוז

דירות גג

תל־אביב

4 חדרים ויותר

מ.פ. השקעות
השווק נדלן
דוב הוז 15 ת"א
טל. 232849

3–3.5 חדרים

2–2.5 חדרים

1–1.5 חדרים

גוש דן

4 חדרים ויותר

קונים זהב מהציבור
ZAMLER
טל: 03-235924

טניס 20+
מועדון הטניס הישראלי למלאי 20 ומעלה
בהנהלת דליה אליאב
03-232938

בפתח־תקוה על יד בילינסון בבניה
4, ו־4 + גג
"דירות גואטה"
03-918271

DUROPAL לא עוד שינוי!
משטחים מעולים + ארונות מטבח ואמבט
אלכסנדר ינאי 9 סגולה פ"ת
03-9340713 03-9340598

קידמה
מידע על אלפי דירות למכירה באזור המרכז
03-5449973/4

אוסקר
מסעדה ★ פאב
יום א' – מוסיקת רקע וג'ז
יום ב' – יוסי דרום
יום ג' – רוברטו
יום ד' – יוסי דרום
יום ה' – שלומי אסף
יום ו' – יוסי יופה
יום שבת – משה חותאל

לידיעת המפרסמים ב"לוח העיר"
מודעה באחריות / לא מכרת - לא שילמת
כללי פרסום

● "חודש פרסום" משמעו פרסום אותה מודעה 8 פעמים בתשלום בארבעה שבועות

● המבצע חל על פרסום מודעות מילים (לא שטח) בלוח העיר, בלבד ולגבי נכס או שירות (להלן נכס) המוצעים באזור ת"א גוש דן והשרון בלבד

● אם בתום חודש פרסום ועד להגשת הבקשה להחזר כספי כאמור להלן לא נמכר הנכס בדרך כלשהיא זכאי המפרסם להחזר התשלום עבור המודעה או לפרסום חודש נוסף במקום ההחזר

● מודעה בה הוצעו יותר מפריט אחד ונמכר אחד מהם לא יהא המפרסם זכאי להחזר

● בקשות להחזר כספי או לפרסום חודש נוסף יתקבלו במשרדי הלוח ישירות (לא באמצעות משרדי פרסום) רח' י.ל. פרץ 6 ת"א.טל 03-383322 בימים א'-ד' בין השעות 8.00-15.00 ולא יאוחר משבועיים מתום חודש פרסום

● בפנייתכם ללוח נא להצטייד במספר קוד המודעה ובמספר חשבון הבנק. ההחזר יעשה באמצעות העברה לחשבון הלקוח.

2—2.5 חדרים

● בהדר־יוסף 2 ק"ע והסתפה/מרפסת + מיזוג + דוד"ש 03-458445 15461419א

● בפלורנטין 1/2 2 + חזית, 50,000 דולר 763780 202133197

● ברמת־גן 2 חדרים גדולים באזור הלל 03-7522406 004711094

● ברעננה 2 ק"ע גדולים עם יציאה לגינה 1.5 ב-52,000

● בקרית־אונו 2.5 ק"ע + תוספת 3 ב"א 03-321613 568,000 004331247

1—1.5 חדרים

● דירת חדר קומפלט קל בסביון בגבעתיים טלפון 03-328045 183840263

● דירת חדר + מרפסת סגורה + ממוקה אמריקאי + תוספת 7512255 133513023

● בגבעת רמב"ם — בבני־ברק 1/2 1, ק"ע, שמורה היטב 052-281268 152804867

● בבני־ברק 1.5, 2 חדר ריהוט חדשה 033509097 03-9529492 50,000

איזור השרון

● מכבי הדירות הגדול ביותר בהוד השרון 03355909ה

● ברעננה בבניין פרטי חדש וחדיש 4 דירות 3 חדרים, 4 חדרים ...

4 חדרים ויותר

● בהוד־השרון במרכז 5 ק"ע חדשה יפה 052-21696 052-455379 071820303

● הרצליה מחולה ק"ע מרכזי ושקט משקעת בערב 052-85963 195423383

ישראהאוז
רח' אחוזה 77, רעננה
052-441088, 052-456049

ברעננה: 5 + גג + חדר, נוף משגע, סביבה שקטה לכניסה באוגוסט $152,000

ברעננה: מבחר מצוין 5 + גג + חדר, 270 מ"ר $182,000 לכניסה מיידית

ברעננה: מציאה! קוטג' חדש, 6 חדרים + מרתף באזור מקסים $197,000 מיידית

ברעננה: 5 ק"ע + מעלית, נוף מקסים, מרכזית, $127,000 בלבד.

ברעננה: 4 חדרים משקעת ומשוערת, ק"ב חזית רק $105,000

3—3.5 חדרים

● ברעננה בקרית־שרת 3 + תוספת 052-444070 + קיבע בדימחוש 135746301

2—2.5 חדרים

4 חדרים ויותר

חולון ובת־ים

3—3.5 חדרים

1—1.5 חדרים

ראשל"צ

4 חדרים ויותר

2—2.5 חדרים

3—3.5 חדרים

1—1.5 חדרים

דירות בשכ"ח

נתניה

4 חדרים ויותר

● בנתניה אקסקלוסיבי 4 חדרים ליד הים 053-614638 .053-332937 18254726א

3—3.5 חדרים

● בקרית נורדאו 3 מסודרת משופצת, ק"ב. אפשרות לבנה 053-53212 113017163

1—1.5 חדרים

● בנתניה דירת חדר + מרפסת מסודרת 053-344665 20,000 בערב 12082616א

דירות מרוהטות

שותף/שותפה

חדרים מרוהטים

ביקוש דירות

דירות בדמ"פ

מכוניות

אאודי

אוטוביאנקי

סוזוקי

סוסיתא

סיאט

מוריס

מיני מיינור

מרצדס

נ.ס.או.

סובארו

וולוו

וקסהול

דייהטסו

דלתה

טריומף

לנציה

לא תכנית לא שילמת

לקבלת מודעות

לוח העיר

ודרושים

03-625015

5365759

עד חצות ובאשראי

אמריקאיות

ב.מ.וו.

ג'יפים

איסוזו

אלפא רומאו

מאנדי רכב ממוחשבים

03-625552 אלדד

מחיום קונים ומוכרים רכב באמצעות המחשב.

קונה! מידע מפורט על מאות כלי רכב – אתה מוצא מה שמתאים לך.

מוכר! פרסם ומכור מיד את רכבך באמצעות המחשב.

תוצאה: חסכון בזמן בכסף ובטרדות.

מידע מעודכן. מדויק ומפורט ביותר.

הפרסום אינו מוגבל בזמן ובמספר המילים.

אוסטין

אופל

פולקסוואגן

סיטרואן

מאגרי רכב ממוחשבים
03-625552
מחזיק קונים ומוכרים רכב באמצעות המחשב.
קונה! מידע מפורט על מאות כלי רכב — אחד מהם בודאי מתאים לך.
מוכר! פרסם ומכור מיד את רכבך באמצעות המחשב.
התוצאות הסכון בזמן כסף ועוגמת.
מידע מעודכן, מדויק ומפורט ביותר.
המחיר איננו מוגבל בזמן ובמספר המילים.

פיאט

רנו

מסחריות

פורד

רכב ישראלי בע"מ
מכוניות-טרנזיטים-טנדרים
טלפונים 03-825686,
03-839852 03-825...
מפעל לשיפוץ מנועים + גירים + הרכבה במקום (בחנות בדולות)
בהרכבות מנועים משופצים לפורד + פוז + טאונאוס + אופל + אחרות
גירים + מנועים משופצים לכל המכוניות + הרכבה במקום (באחריות)
מלאי טנדרים פוז 1980-1982 + טרנזיטים 80-84 באחריות
מפעל לשיפוץ טנדרים פוז + טרנזיטים + פרטיות באחריות (+ אחרות)

סימקה-קרייזלר

הלוח הארצי הארץ חדשות

המשך ת"א גוש דן והשרון

משאיות

אוטובוסים

מוניות

טרקטורים

קרוואנים

אופנועים

חלפי רכב

מנועים מיבוא
ותיבות הילוכים
(גירים) לכל סוגי הרכב
"היבוא" חלקים
נתניה - רח' הרכב 6
053-23217

עתיקות

הצעות עבודה

ל"א.ו.ת."
דרושים
★ מסגר/רתך
★ פועלים
לעבודה באזור גוש דן
★ מחסנאים
נסיון בחלקי חילוף לרכב
בהרצליה

אחזות

מכונאים / הנדסאים

נגרות ועיצוב

הנהלת חשבונות

חרטים/מסגרים

רפוס

מהנדסים / אדריכלים

עובדי מוסך

יהלומים

עובדי מטבח

עובדי ייצור

שרטטים וגרפיקאים

רפואת שיניים

מורות וגננות

עובדי סעד

מחסנאים

שמרטפים/ות

סוכנים/ות

חשמל / אלקטרוניקה

מזכירות

ספרים/יות

עובדי מתבח

חנוניות צילום

מוכרים/ות קופאים/יות

ל"א.ו.ת."
דרושים
★ מזכירה אנגלית עברית
★ מעבדות תמלילים
★ קלדניות
★ כתבניות י.ב.מ
לעבודה באזור גוש דן

נערים

נהגים

מקדמי מכירות

שליחים/ות

עובדי מטבח

פועלים/ות

שמירה ואבטחה

פקידים/ות קלדניות

עוזרות ומטפלות

בקשות עבודה

עסקים

בעל עסק!!!
גביית הקבולים
בחברה אמינה
תן לנו לעזור לך!
צלצל ולא תצטער:
מ.ג.ל. בע"מ
03-5465590 03-5463784

תוק הזדמנות שווה בתעסוקה, תשמ"א 1981
לפי חוק זה אסור לסרב לקבל אדם לעבודה מחמת מינו או מעמדו האישי או הורותו או גילו, אלא אם אופי או מהות התפקיד מחייבים זאת. המעסיקים מתבקשים לנסח מודעותיהם על פי החוק.

אורח מחו"ל

חותם עיסקה? בא לך להתפנק?

וי.אי.פי. החברה מס' 1 לליווי וארוח ברמה בינלאומית בת"א, ירושלים, חיפה ואילת.

טל. 03-289121

דרושות נערות לליווי

נכסים אינטרנשיונל בע"מ מציעים

● חנות להשכרה בבן יהודה בפסל מתאים למשרד נסיעות

● חנות גדולה ומפוארת בבן יהודה בדמי"פ

● 60/160 משרדים בבנין מפואר בבן יהודה בשכ"ח

● להשכרה בבן יהודה 2 חדרים גדולים למשרד 450

● להשכרה באלנבי מנסהאוז 2 חדרים וגג גדול 500

בן יהודה 36 ת"א
03-294661 2
03-288418

בתי־מלאכה

מחסנים

אולמות

חנויות

הלוואות

"אביאל" השקעות

נורדאו 26
03-913293

נכיון צ'קים מהיר
הלוואות לשכירים

מכירות ושירותים

בתי אבות

מציעים למכירה

חקלאות

מבני תעשיה

משרדים

מגרשים

קוסמטיקאיות

ריפוי והדיה

תכשיטים וכלי כסף

מאזניים ומאזני נגר

ניקוי ופוליש

נופש וקיט

ניהון

בריאות

סיולים

אותיות דביקות

קופות רושמות

מוצרי חשמל

צילום

צילום יוצר

★ קורסים לצילום למתחילים ולמתקדמים
★ קורס לצילומי אולפן (סטודיו)

ספרים

מערכות סטריאו

כלי נגינה

מקרר

רהיטים

מחשב

חיות בית

מרכז הפסנתרים

מבצע לחודשי הקיץ הזול ב-1500 ש"ח פסנתרים משומשים וחדשים ממיטב החברות

אבן גבירול 48 ת"א
03-263586, 268942

רוצים לקנות

מוני איר

וידאו

צילומי אמבטיות

שיעור

אומנות/עתיקות

אסטרולוגיה

טלפונים ומכשירי קשר

גרפולוגיה

מכונות כביסה

תנורי אפיה

מכונות תפירה

מכונות כתיבה

טלוויזיות

מדיחי כלים

סירות וגלשנים

אבדה

שידוכים

למטרות נישואין בלבד: הכרויות בינלאומיות לישראלים
מסלול יחודי, המשלב מפגשים של קבוצות איכותיות של פנויים ופנויות עם טפס שווה לכל
כיס.ת.ד. 3673 חיפה

בן זוג

בת זוג

לעירונים

פלוריז – ביחד לפלסטיק במעוז. חיים מקים "חבורת צעירים" לעבודה בקווי יצור. החבורה תחיה בקיבוץ מעוז חיים בתנאים מיוחדים. פגישת הכרות ועדת קבלה – בתל־אביב. במשרד פלוריז. ביום ג' 28.6.88 בשעות 15.00־17.30 ברחוב הנציב 16 קומת קרקע. (ע"י שדרות יהודית) (קליטה בקיבוץ אפשרית. בנות זוג מוזמנות)

صكنا من الأهل

מכתבים למערכת הארץ

ההבדל בין מולדת לסתם קרקע

למאמרה של הדה בושם ("מבט אחר" על מבחנו הנורא של ההורה המאמץ – 21.6.88), הייתכן אמנם שההבדל בין הורים ביולוגיים למאמצים הוא "הלידה" בלבד? ומה עם התכונות המולדות – אותו צופן גנטי חתום ונסתר המועבר מאב לבנו, מאם לבתה, מדור לדור, והמהווה את המרקם המשפחתי של העם, של התא הגרעיני שהוא בבסיסה של כל חברה? ואם אכן ההבדל בין ההורים הביולוגיים למאמצים הוא הלידה, הרי שבהשאלה היסטורית, ההבדל בין ארץ מולדת לסתם ארץ הוא הקרקע. ואז מדוע שלא נארוז את מיטלטלנו ונהגר לאוגנדה, או לבירוביג'אן? שהרי, אם נרוזה, אולי נצליח להתנתק מן החום הנורא של חודשי יולי־אוגוסט הבאים עלינו לטובה.

והשאלה ספרותית: מדוע לא ייענה מרקו הקטן של ד'אמיצ'יס הנבחר לאותה משכנותיו ויאמצה לו לאם, במקום לעבור תבל ומלואה בחיפוש אחר אמו הביולוגית – כמו רוסיליניה זו, ברזילית פשוטה וחסרת השכלה, שהעולם היה לה ככפר בכמיהתה למימוש הורותה? מאמרה של בושם רצוף הכללות היוצרות היקשים אבסורדיים: האם בגלל קיומם של הורים המתעללים בילדיהם, עדיפים כלל ההורים המאמצים על פני ההורים הביולוגיים? האם עובדת היותם של רבבות ילדים ברזיליים להתנכות, צריכה להשפיע על השבתה של ברונה־קרולין הקטנה לצור מחצבתה? טוב שלא ישבה בושם בחבר השופטים המחליטים.

עדנה נוי
רמת־אפעל

*

הדה בושם מעירה:

לא עשיתי כל הכללה. התייחסתי למקרה מסוים של הילדה קרולין, ברונה תורג'מן ולטראומה שתיגרם לה ואיך להשליך מכך השלכות מרחיקות לכת על ארץ מולדתה ועל אריות מוזרות ועל חום אוגוסט שיש להימלט ממנו. ואני עדיין משוכנעת שבמקרים מסוימים עדיפים הורים מאמצים על הורים ביולוגיים, ויש לכך הוכחות וראיות בין אימוץ להורות.

"משיכות יתר" מכיס האזרח

לפי ידיעה ב"הארץ" (17.6.88), נשקלת האפשרות לשדל את הציבור לרכוש מסיכות גז על חשבונו. לדעתי, הגיע הזמן ליידע פקידים ממשלתיים וציבוריים, לכך שכיסו של האזרח אינו כיסם ואין להם זכות למשוך ממנו בכל שיתחשק.

משך כארבע או חמש שנים שילם הציבור כולו, במסגרת תשלומיו למוסד לביטוח לאומי, שיעור של 0.1% ממשכורתו למטרה המוצהרת של רכישת מסיכות גז. הכוונה, כפי שפורסם באותם זמנים בעיתונות היתה, לחלק לכל תושב מסיכות לשימוש בעת הצורך.

לפני שפונים לציבור למימון הוצאות שכבר שילם, יש לבדוק מה עשו היושבים על הקופה הציבורית (במקרה זה הנהלת המוסד לביטוח לאומי), בכספים שמשכו מכיסנו לאותה מטרה מוגדרת.

אוריאל להב
תל־אביב

המועצה הדתית והכשרות

לידיעה ("הארץ" 21.6.88) מאת חיים הנדוורקר, בעניין העסקת משגיחי כשרות במסעדות:

בלי להיכנס לעצם הבעיה של חיזוק מערך הכשרות, ברצוננו לציין כי המועצה הדתית אינה מתערבת כלל בהכרעות הקשורות לנושא זה, וכל הפעולות הקשורות בכך מסורות לטיפולם של הרבנות הראשית וכבוד הרב הראשי שליט"א, בהיותן בעלות אופי הלכתי מובהק.

מחלקת הכשרות, תחת מרותו של כבוד הרב הראשי, פועלת להבטיח את אמינות הכשרות במסעדות ומפעלים העומדים תחת פיקוחה, והיא עושה כמיטב יכולתה למען יהיה ערך לתעודת הכשרות שהיא מנפיקה.

כל פעולה שננקטת בשטח ההשגחה, נגזרת אך ורק מצורך זה, ומכך בלבד.

חיים גלים
מזכיר ההנהלה ודובר המועצה הדתית
תל־אביב

על תקליטים ומקליטים / נתן דונביץ

גל ה"אותנטיות" גואה

מה שהחל לפני שנים לא רבות כניסיונות של מוסיקאים לשוב אל הביצועים האותנטיים של יצירות, נראה עתה כגל גואה. אולי מגזם. תעשיית התקליטים, על כל פנים, צופה שהגל הזה יגיע אל שיאו בסוף שנה זאת, ואחר־כך תחל ירידה. אחד הקודיומים של תעשיית ה"אותנטיות" ראה אור זה עתה בגרמניה: פלידרמאוס (העטלף) של שטראוס, כפי שהוא התכוון, ככל הנראה, שיבוצע. הפרשן הוא ניקולאוס הרנונקור, מגדולי הפרשנים ה"אותנטיים".

אני סוגר את האותנטיות במרכאות כפולות, משום שיש פרשנים רבים למדי, ומספרם גדל מאוד בשנה האחרונה. כל אחד מהם טוען שפרשנותו היא הנכונה, ואילו הביצועים כליכך שונים מן הראוי, על כן, להתייחס לביצועים הללו כאל ניחושים והנחות של מלומדים. בעל־הדבר מת מבלי שיוכל לפסוק עם מי הצדק.

ובכן, הרנונקור האוסטרי, שתרם תרומה גדולה להבנת המוסיקה של המאה השמונה־עשרה, פנה הפעם אל יוהאן שטראוס הבן, שכתב את האופרטה שלו ב־1874. מסתבר, כי בחלוף השנים נעשו שינויים רבים למדי גם בנוסח המקורי של "העטלף". הלך אל ההוראות המקוריות של המלחין. לשם כך גייס המנצח את מקהלת האופרה ההולנדית ואת תזמורת הקונצרטחבאו מאמסטרדם, וצוות זמרים תמורות מעולה. בין הזמרים: אדיתה גרובר[?]ובה, ברברה בוני, דרור הלוגה, יוזף פרוטשקה, כאפי־אבה ליפובשק ואחרים. התוצאה ראתה אור זה עתה בשני דיסקים של "טלדק", מגרמניה. הקלטה דיגיטאלית, 8.35762.

יומנו של הרנונקור הולידה ביצוע מרתק, בעיקר בנגינתה של תזמורת ה"קונצרטחבאו". הזמרים, לעומת זאת, לא הסתדרו עם הפרשנות החדשה וכמעט כולם לא היו ברמתם הרגילה. לבד מהסופרן בוני, בתפקיד אדלה, שהיא יותר ויוואית מהווינאיות. האנגליה הצעירה מגיעה עתה אל הכותרות, פעם אחר פעם, כזמרת מצליחה, וגם לאחר הופעתה ב"חליל הקסם" בגנוה. זו אחת ההפקות המעניינות ביותר של האופרה, כשבוני שרה, לאורך ההצגה כולה, חשפתרווה בתפקיד פאמינה. יש לה קול, ויש לה הכל.

הדיסקים עוד לא הגיעו לחנויות בארץ.

ועוד בעניין אותנטיות: רוג'ר נורינגטון, המנצח האנגלי, שעשה לו שם בחיפושיו אחר המקורות, הגיע אל ברליוז. לפני שבא לארץ, לנצח על הפילהרמונית בתוכנית שכולה בהתהם "אותנטי", ניצח בלונדון על הסימפוניה הפנטסטית של ברליוז. גם כאן, הלך אל אל הפרטיטורה המקורית והגיש ביצוע שעורר עניין וביקורות טובות. עתה מקליט נורינגטון את ברליוז שלו לתקליט.

גדולי הפסנתרנים

• אני מוצא על מדפי החנויות כמה הקלטות מרתקות מן העבר, שהועברו עתה לדיסקים.

• מיקלאנג'לי מנגן את הקונצ'רטו לפסנתר של ראוול ואת הקונצ'רטו הרביעי לפסנתר של רחמנינוב. תזמורת "פילהרמוניה" מלונדון, בניצוחו של אטורה גראציס. הקלטה אנאלוגית, שהועברה למאסטר דיגיטאלי. דיסק אי־אם־איי במחיר מלא, 749 326.

שטראוס הבן. למה הוא התבונן

ואת הקלטה הגדולה של שתי היצירות, משנת 1958. האשף האיטלקי בשיא הוירטואוזיות שלו. ביצועיו בשתי היצירות בהקלטה זו נעשו לאמות־מידה לאחרים. הצליל שופר עתה בהרבה, אך הבאסים נשמעים לי עתה מוגזמים במקצת. מי שסבור כמוני, יכול להחלישם באמצעות המערכת שלו. נגינת הפסנתר של מיקלאנג'לי מותירה אותך פעור־פה.

• רחמנינוב מנגן את הקונצ'רטו השני ואת הקונצ'רטו השלישי שלו. השני עם תזמורת פילדלפיה, בניצוחו של סטוקובסקי (1929), השלישי עם אותה התזמורת בניצוחו של אורמנדי (1940). בדיסק אחד של אר־סי־אי, מארה"ב, העברה למאסטר דיגיטאלי, 85997.

זה עוד דיסק במסגרת "כל כתבי" רחמנינוב, מנוגנים בידי המלחין, שהיה פסנתרן מעולה, לא רק בבינת יצירותיו שלו. מעניין שהוא נוקט קצבים הרבה יותר מהירים מן המקובל כיום, בעיקר בקונצ'רטו השלישי. נגינתו נשמעת היטב, וגם צלילי התזמורת, על אף הגיל המופלג, נשמעים באיכות שהיא יותר מסבירה להקלטה היסטורית.

• ריכטר מנגן את תמונות בתערוכה של מוסורגסקי, ורסיטל מיצירות שוברט, שופן וליסט. דיסק בסידרת ההקלטות האגדיות של "פיליפס", במחיר מוזל, 774 420.

הויכוח רב־השנים בנושא הנגינה היפה ביותר של "תמונות בתערוכה" – סביאטוסלב ריכטר או ולאדימיר הורוביץ – עדיין נמשך. לריכטר יש לפחות שלושה ביצועים שונים של היצירה. הביצוע שלפנינו הוא בקונצרט פומבי בסופיה, בפברואר 1958. הוא נחשב ליפה בין השלושה, אבל בתקליטים היתה איכות הצליל ירודה מאוד. כאן, לאחר שהועברה ההקלטה למאסטר דיגיטאלי, היא רעננה יותר. ביצוע־מופת. אבל אחד השיאים של הדיסק הוא ארבעה קטעים, פנינים, של ליסט. איש אינו מנגן אותם כמו ריכטר.

• ריכטר מנגן שופן, צ'ייקובסקי ורחמנינוב. דיסק של "מלודיה", מברית־המועצות, המגיע לארץ באמצעות "הארמוניה מונדי, צרפת". הקלטה אנאלוגית, ישנה, שהועברה למאסטר דיגיטאלי. אבסי־די 112, מקונצרט פומבי.

יש כאן 13 פרליודים של שופן, מתוך אופוס 28. האלגרו סקרצנדו בר קטוזן של צ'איקובסקי ותשעה פרליודים־תמונות של רחמנינוב. ע־

מחרות. פניים נוצצות ומתמסכות לאורך למעלה משעה. פרשנויות אישיות מאוד של ריכטר. את שופן שלו. לא כל אחד יקבל, אבל מן הנגינה ייהנו הכל. רחמנינוב – נגינה שאין גדולה ממנה, בשפעת הצבעים והניואנסים. ריכטר היה תמיד צייר ענק עם נשמה של משורר גדול. ודי מוסיקאי מעודן ורגיש.

• ריכטר מנגן בריטן, בארטוק וסטראווינסקי. יצירות לשני פסנתרים, עם הפסנתרן הרוסי ואסילי לובאנוב (40). דיסק, דיגיטאלי־במקור, של פיליפס, מהולנד. 157 420. גם בתקליט, או בקלטת.

הקלטה הרשה ביותר של ריכטר, הפעם הוא מציג את לובאנוב. ריכטר עשה זאת בעבר, עם הצעיר אנדריי גבריאלוב. הם מנגנים את המבוא והתגנד בסגנון בורלסקה אופ' 23/1 ואת המאזורקה האולגית אופ' 23/2 – שתיהן של בנג'מין בריטן; את הקונצ'רטו לשני פסנתרים של סטראווינסקי; ואת הסונטה לשני פסנתרים וכלי הקשה, של בארטוק. הדיסק עוד לא הגיע לארץ. בימים אלה קיבל ביקורות, ראשונות, נלהבות, בחו"ל.

• מוצארט: הקונצ'רטו לפסנתר מס' 20 ק' 466 והקונצ'רטו לפסנתר מס' 24 ק' 491. קלארה האסקיל (פסנתר) עם תזמורת הקונצרטים לאמורא בפארים, בניצוחו של איגור מארקביץ'. הקלטה אנאלוגית, משנת 1960, שהועברה למאסטר דיגיטאלי. דיסק פיליפס, מהולנד, 254 412.

קלארה האסקיל, הפסנתרנית הרומנייה שהלכה לעולמה ב־1960, הקליטה את שתי היצירות סמוך מאוד למותה. היתה פסנתרנית מעמיקה, רגישה מאוד, שרחוקה מן התחצנה ומהויקוקין. איגור מארקביץ' היה ידיד, וגם מלווה ושותף נפלא בליווי התזמורתי. כאן, שני קונצ'רטי ביצועיים, מנוגנים במידה גדולה של פיוט. מוצארט יפהפה. יש הרואים בהקלטות הללו את היפות ביותר. אגב, באירופה עושים עתה סרט על חייה של האסקיל, עם קטעים בנגינתה וקטעים אחרים בנגינתה של הפסנתרנית הפורטוגלית מאריה ז'ואאו פירש, שניגנה זה עתה מוצארט עם התזמורת הפילהרמונית הישראלית, בניצוחו של טבמבודם.

פינת המציאות

חברת "האגאסקס" מתל־אביב מייבאת עתה מאנגליה קופסאות־דיסקים שהן מציאה של ממש. שני דיסקים במחיר דיסק אחד במחיר מלא: 40 ש"ח.

הסיפור פשוט למדי: החברה האנגלית "פיקוויק" קנתה מסי־בי־אס את הזכויות להוצאת מיטב הקלטות של החברה האמריקאית משנות השישים. אלה היו רבי־מכר בתקליטים ובקלטות. עתה הועברו למאסטר דיגיטאלי, ובכל קופסה שני דיסקים עם ביצועים מצוינים של מוצארט, או בטהובן, או סיבליוס. גם מיטב ביצועי־העבר של סי־בי־אס בקונצ'רטות לכינור, או לפסנתר. גם באלבומים מפורסמים אפשר למצוא כאן. איכות הצליל טובה, אך כמובן אין אלה הקלטות באיכות של דיגיטאליות־במקור. הרבה יצירות מפלאיות בביצועים משלים. ברנשטיין, ג'ורג' סל, אורמנדי. שם הסידרה – "זהאט". קופסאות מוצארט וסיבליוס טובות במיוחד.

הארץ ממליץ

פרה אדומה (ת"א) – סרטו הקצר של דן וקסמן ("סרגזים", "המסיך") מוקרן יחד עם שני סרטים קצרים של רותי פרס וזהה רזן. זו אגדה על הלבן המחפש פרה שנגנבה ומוצא אשה, בסיסמאות צפת, בימי תפילה וקורבן.

סערת רגשות (ת"א, חיפה) – בתכנין נידח על החוף האוסטרלי פוגשת לילי (ג'ודי דייוויס מ"המעבר להודו") את בתה, אותה נטשה לפני שנים. סנטימנטלי ויפה, בבימויה של ג'יליאן ארמסטרונג ("הקריירה המזהירה שלי").

אהבנו כל כך (ת"א, ירושלים) – באמצעות סיפורם של שלושה חברים והאשה שהם אוהבים, מתאר הבימאי האיטלקי אטורה סקולה את השינויים באיטליה בשנים שלאחר מלחמת העולם השנייה, ואת היחס בין מציאות ואשליה, בין חיים וקולנוע.

החבר של החברה שלי (ת"א) – קומדיה חדשה של אריק רוהמר הצרפתי, שעם השנים מרבה להפכים ליותר צלולים ומקסימים. נפתולי אהבה ומחשבה של חבורת צעירים המחפשים את האושר.

ליידי איב (ת"א) – קומדיה רדוכנית שנונה ומענגת מ־1941, בבימויו של פרסטון סטרג'ס, עם הנרי פונדה וברברה סטנוויק כששניהם צעירים ויפים.

מדריך הארץ

תורנויות

תורנות רופאים

המוקד הרפואי במקרים דחופים: כ"ס בערב עד למחרת ב־7 בבוקר בשבתות מד"א טל' 101.
מגן דוד אדום:
ירושלים 523133
תל־אביב 5793335, 5793334
חיפה 512233
גוש דן 781111
הרצליה 052-541333
נהריה 823333
רחובות 08-451333
בת־ים 5511111
חולון 803133
לוד־רמלה 08-221022
באר־שבע 057-74767
מוקד מרכז רפואי בקופ"ח הכללית:
בימים א'־ה' – 20.00-8.00
בימי ו' – 15.00-8.00
טלפונים: 03-433300
שירו"ר – שירות רפואי בייתי (24 שעות ביממה, כולל רופאות שיניים):
ירושלים, מוקד יום 660585, 669551
מוקד לילה, שבת וחג 226191 מנוי מס' 1788 ולהשאיר הודעה לרופא תורן.
תל־אביב, מוקד יום 218820, 218898
מוקד לילה 631811 מנוי 3752
ולהשאיר הודעה לרופא תורן
שקפר – שירות רפואי לקנו (ת"א)
שירות ביקורי בית של רופאים מומחים לילדים ותינוקות בשעות 24-19:
טל' 03-7549111 "שקפר" קוד מנוי 222
שליח – שירות רפואי לקנו (חיפה) בימי חול בשעות 24-19, בימי ששי 14-24, בשבת 08-24 טל' 04-380541 קוד מנוי 1665
מרפאות שיניים לעזרה ראשונה
תל־אביב:
ריינגולד מגשר שער 3 (ליד המשביר) טלפון: 294869, 03-285822
המרפאה פתוחה כל יום כולל שבתות וחגים 24 שעות ביממה. בר כוכבא 49 טל: 03-284649 פתוחה בימים א־ה בין 21.00 עד 23.00 ימי ו' וערבי חג מ־18.00 עד 24.00
שבתות וחגים מ־15.00 עד 21.00
ירושלים: בית הרופא ע"ב – 22-16
קופ"ב לבית –
שירות מיטיים לרפואה, שיקום ושיעור בבית.
מרכז רפואי הרצליה פיתוח 052-548575
1500 איתורית 7549111
ערן – עזרה ראשונה נפשית: (24 שעות)
ירושלים 227171
תל־אביב 5461111
ילדים ונוער 03-261113
חיפה 672222/3
נתניה 053-335316
באר־שבע 057-418111
כרמיאל וגליל מערבי 04-988410
כפר־סבא 052-913999
מרכז רפואי באר־יעקב 08-222858
מרכז מידע לקורבנות אונס (24 שעות)
תל־אביב טל' 284819
ירושלים טל' 02-245554
חיפה טל' 04-382611
מרכז מידע למכורי לסמים מטעם "מכלול"
א רה 13.00-11.00
כ רה 18.00-16.00
טל: 220031
רח' מאזן 13 תל־אביב
יד ביד – ארגון קשבת לילד ולהורים
תל אביב – לילד 226027 24 ש' ביממה להורים, בימים ב', ה' מ־20.00-17.00, 222732
ירושלים – 245558
חיפה והצפון – 229488 מ־20.00-11.00
הגליל המערבי – 04-922222
קו אליו – האגודה להגנת הילד עזרה במצבי אלימות כלפי ילדים 261070 א'־ה' 20.00-16.00
ארגון לשירות אנוש – חברה כיצרית לשירות הציבור בגוש דן 24 שעות ביממה
03-5461727/8
שלל – שירותי ביורות מיאול גבורין לחולי לב (פרטי) 330848
יוצר – 24 שעות קו ארוס לנשים מוכות טל: 03-5461133, 08-550506

הוועד למלחמה באיידס – המגבית וסיוע לחולים, מידע מוקלט 24 שעות בטלפון: 290101, 205121. קו פתוח בכל יום ב' 23.00-19.30 ת.ד. 33602 ת"א
דיוון תל־אביב – 611001, 246363
K259952
דיוון ירושלים 226335
דיוון חיפה 645334
האגודה להבראת השמיעה בניין ת"א בן יהודה 146 259207

תורנות בתי־חולים

תל אביב רוקח – (ילדים)
איכילוב – (פנימית, כירורגית)
ירושלים ביקור חולים – (פנימית, נשים)
שערי צדק – (כירורגית)
חיפה רמב"ם – (אורתופדיה, ילדים, עיניים, אא"ג)

תורנות בתי־מרקחת

תל־אביב בת מרשבון 66 237326
קופ"ח כללית אבסטורם 7 232583
ירושלים ו"ר בלה מלך דוד 6 224856
חיפה מבורר מכבר 27 664073
חולון בן גוריון לנרנא 16 5523954
בת ים מגור הביכה ויניך 20 585360
רמת גן ובני ברק השרון שד' ירושלים 23 742046
פתח תקוה קופ"ח כללית חיים עוזר 905271
נתניה מקסים סלומון 2 617836
הקריות ביגן מרדכי נמיר כפר ביגן קרית ים 751680
חדרה אבה הנשיא 75 322539

דלת פתוחה

מרכז מידע וייעוץ לצעירים ע"י צוות מקצועי – ייעוץ ומידע בנושא חברה, משפחה, מיניות – אבצבי פנינה. ימים ב' ג' ד' – 19.00-16.00
רמב"ם 9 5101511/2
חיפה: ימים א' רד' 19.00-16.00 רח' המפורס 14 טל' 381520

מרכזי מידע – אגד

02-304304 03-432777 04-549121

מוגש כשירות לציבור על ידי
הסנה
חברה ישראלית לביטוח בע"מ

טלוויזיה

חינוכית

08.00 חדשות קול ישראל
08.05 שעת כושר
08.15 חשבון משום ד'
08.40 ראשית הקריאה
09.00 אנגלית ה'
09.20 חשבון
10.10 אנגלית ד'
10.30 רחוב סומסום
11.15 חשבון ה'
11.30 ארץ מולדת בין תורה לבריטניה (ב)
12.00 גאוגרפיה כללית ל'־ס'
14.00 חדשות קול ישראל
14.05 סרט קולנוע "מטי פרא"
15.40 שעת כושר
15.55 דפי מידע
16.00 פרפר נחמד
16.25 עיר הזהב הנסתרת
17.00 ערב חדש

כללית

17.30 שיראשון
18.30 (ע) קיצור החדשות
18.32 (ע) המחזאים הגדול בעולם
19.30 חדשות
20.00 כותרות מבט
20.02 1 יותר מדי. סדרת שעשועונים
20.50 כלבוטק, מגאזין לצרכנות ולאיכות חיים
21.00 מבט לחדשות
21.40 מבט שני
22.20 מבט אישי
23.00 "הכלבש המוסר"
24.10 פסוק של מקום

ערוץ 2

18.30 הדבורה מאיה
18.55 רגע לפני
19.00 סרטים צרפתיים עכשיו
19.23 רגע לפני
19.30 מפגשים עם ההווה השטי
20.00 60־70־80, להיטי הזהב
21.00 אני זורק, את זורקת, אנחנו זורקים
21.15 ויקטור. דראמה מתח
21.30 דינוק שבועי
21.45 עולם הבידור

ירדן ערוץ 6

18.00 אות ומספר
18.30 סרטים מצוירים
19.00 חדשות בצרפתית
19.30 חדשות בעברית
20.00 חדשות בערבית
20.30 בישאני לרווחה
21.10 סרט תיעודי
22.00 חדשות באנגלית
22.20 רצה במשיכה קלמטס

לבנון ערוץ 12

13.30 חיים אחרים
14.00 מועדון 700
14.30 התעמלות
15.00 האזור ההולייני
15.30 הבית המעופף
16.00 שובבי הכלבים
16.30 סרט. "הרפתקה של קפטן"
18.00 נסיגה בחלל
19.00 חדשות בערבית
19.30 חדשות באנגלית
20.00 צוות לעניין
21.00 מקגייבר
22.00 זאב מעופף
23.00 מועדון 700
23.30 חיים אחרים

רדיו

קול המוסיקה

06.02 צלילי בוקר
07.09 בהאזנה נינוחה
09.00 קונצרט בוקר
11.57 פינת השיר
12.00 מן הפרטיטה
13.05 בהאזנה נינוחה
15.00 מוסיקה צעירה
16.00 מאולמי הקונצרטים בעולם
17.30 קולות
18.00 כנרף התקליטייה
19.00 מנילי אופרה
20.05 אינטרלוד
20.30 קונצרט
23.00 מקורי יצירות

רשת א'

16.05 מועדון שעון הזהב
17.10 צבעי הקשת, שירים
18.06 מבזק ערב
19.06 סיכום המשבת החולפת
19.10 דף גמרא יומי
19.20 פרקי היום בתנ"ך
19.30 שידורים לעולים
22.05 שנינו יחד וכל אחד לחוד

רשת ב'

18.06 אצבע על הדופק
18.45 היום בספורט
19.00 היום הזה
19.35 שירים עבריים
20.05 פרקי חזנות לבקשתך
22.05 ששעות, עם רני אלדר
00.05 יומן חצות
00.15 להיות באלום, שירים

רשת ג'

18.06 מקום בצמרת
21.05 אורות קטיף
24.06 פתוח לאו

גלי־צה"ל

18.05 שעה קלה על כלכלה
18.45 חמש עשרה קטנות
00.05 ציפורי לילה
02.00 לא רוצים לישון
05.00 צלילי בוקר

צה"ל 1

19.05 ראיון מיוחד עם תא"ל יורם
20.05 מבט הערב, אבנר כרמי
21.00 מבט לחדשות
21.30 אוניברסיטה משודרת
22.05 על הרכש ועל הביטאט
23.55 שירת חצות

צה"ל 2

19.05 הדיור הישן
20.05 צרפ"ש
22.05 המסקן עשר
23.05 קול הבאו הזה

שידור קבוע

רשת א'

07.30 רדיוקל. עברית קלה
08.05 הגה. עם בני הבדל
09.05 סלודיה. שירות מידע
10.05 מניני בוקר
11.05 יזוק יזוק. שירים עבריים
12.05 מעודב יחזיתוני
14.06 בראש צעיר. במגאזין לילדים
15.30 האוניברסיטה הפתוחה

רשת ב'

07.00 הבוקר הזה
08.05 עשים עניין
09.05 ביקור בית. עם רבקה מיכאלי
10.05 כל צבעי הרשת
12.10 אלף־אלף בב'
13.05 בפני היום. חדשות הצהרים
14.06 לראות או לא לראות. תרבות ואמנות
14.30 בתנצוק, הווי והומור
15.05 תוצרת הארץ. שירים עבריים
16.00 יומן כלכלה
17.05 רגעי קסם
17.35 קראתי ספר. קוראים ממליצים

רשת ג'

06.04 מהרה לאושר. להיטים
07.07 שיר בבוקר־בבוקר
09.05 גימליות. עם מיכל שפאלי
10.05 דברים טובים. עם שמרה אימבר
11.05 שבעים כי יודעו שירי שנות השבעים
12.05 אהבה יומיומית. עם יוסי סיאם
13.05 רק בימי חול. עם מנחם פרי
14.00 לי הלך שיר הרוסה
15.05 חדש, חדש הביוחה. עם שוש עטרי
16.05 הבגה יזבית. עם יקיר אביב

גלי־צה"ל

06.05 אוניברסיטה משודרת
06.30 מוקדם עין. חדשות
07.07 שבע אפס שבע. עם אלכס אנסקי
08.00 בוקר־טוב ישראל. אקטואליה
09.05 אילהביקר. עם אלי ישראלי
10.05 מבת שמש. מוגנים ובערבתים
11.05 נבון לעבסיה. עם רפי רשף
13.05 סליפה מהכותו. עם לאה ענן
14.05 אני כנגן. מוסיקה לקיץ 88
15.05 סיפכה. עם דורי בן־זאב
16.05 ארבע אחר הצהרים. שירים
17.00 ערבות ישראל

קולנוע

תל־אביב

אורלי – נגב צעיר 9.45, 7.45, 5.00
אסתר – צבע הכסף 9.50, 7.20, 5.00
בית לסין – כונבני סיימון – סטם הזיים 11.15
בן יהודה – לילה מסתור 9.45, 7.45, 5.00
גורדון – מקום ליד הים 9.45, 7.45, 5.00
גת – ביסל בלוס 9.45, 7.30, 5.00
דקל – משודרים חרשות 9.45, 7.10
דיזנגוף 1 – קפה בגדד 11.00, 1.30, 5.00, 9.50, 7.30
דיזנגוף 2 – תשוקה באפריקה 11.00, 1.30, 5.00, 7.30, 9.50
דיזנגוף 3 – מאגן 11.00, 1.30, 5.00, 9.50
דאג דה פלורס 7.30
הדייבאון – מוכת ירח 8.00, 9.45, סקס 12.00
הוד – קיץ 1987 9.45, 7.45, 5.00
חן 1 – שלושה גברים ותינוקת 5.00, 7.40, 9.55
חן 2 – נשרים כהשאלה 5.00, 7.30, 9.50
חן 3 – הקיסר האחרון 3.30, 6.30, 9.30
חן 4 – מחפשים את אחרי 11.00, 2.00, 9.50, 7.25, 5.00
חן 5 – מפגשים אשתי 11.00, 2.00, 5.00, 9.50, 7.25
לישר – סימפוזות המסע 5.00, 7.30, 9.30
לב 1 – אהבנו כל כך 2.00, 5.00, 7.25, 9.50
לב 2 – החבר של החברה שלי 2.00, 5.00, 7.30, 10.00
לב 3 – פרה אדומה + אותו של הנריק + פודה אבי 5, 7.45, המבצר הנסתר 2, 9.45
לב 4 – תשפה בכבר 2.00, 5.00, 7.40, 9.50
מוזיאון ת"א – עיניים שחורות 4.50, 7.00, 9.30
מקסים – היהר גודלי 5.00, 7.30, 9.40
נוין – סיפור בהיבינג 7.30, 9.40
סינמטק ישראלי – שתי בנות 7.30, הבל בזוד 9.30
סיילת 1 – שם המשחק 5.00, 7.45, 9.45
סיילת 2 – מאקסטי 5.00, 7.15, 9.30
פאר – חולת אהבה 5.00, 7.30, 9.30
פוקס ר"א – ביינר אריזונה 8.00, 10.00
פריז – ליידי איב 12.00, 2.00, 4.00, 7.15, 9.30, צללת צוהרה 11.30
צפון הכוחה – תשוקה מאפריקה 5.00, 7.50, 9.50
שחף – צוקאותה סתרובת 5, 7.45, 9.45
תמר – סיפור ביהינג 7.30, 9.40
תכלת – שנות ותהבורות שלי 5, 7.30, 9.45
תל־אביב – מבזינם בוזין 5, 7.45, 9.45

צפת

בית אלון – מטבע צמר 9.15, 7.00

באר־שבע

חן – מוכת ירח 5.00, 7.15, 9.30
היכל התרבות – ביסל בלוס 7.00, 9.15

ירושלים

אדיסון – לילה מסתור 4.30, 7.15, 9.15
אוריגיל – שלושה גברים ותינוקת 4.30, 7.00, 9.15
אוסמיה – בשם העם 5.00, 7.15, 9.30
אורנע – ביסל בלוס 4.30, 7.15, 9.15
בית אברון – ילדים חורגים לאלוהים 5.30, ילדה יפה 7.45, הנישוע 9.45, דונה סלור בשואה לקצים 12.00
כסיף – אהבנו כל כך 4.30, 7.00, 9.15
סינמטל – שם המשחק 7.15, 9.15
סינמטק 1 – נאסף באון 16.00, בעלים 19.00, שירותים אישיים 21.30
סינמטק 2 – שבירות 19.30, להבא סיוזה בו 25 בשנת 2000 21.00
עדן – מגביים בתוך 4.30, 7.15, 9.15
סמדר – כלאכים בשמי ברלין 7.00, 9.30
רון – משודרים חרשות 4.15, 6.45, 9.15
ת. ירושלים – מורים 7.00, 9.30

ראשל"צ

רון 1 – הפשעים בדרך 5.00, 7.30, 9.30
רון 2 – עזות בפגזן 5.00, 7.30, 9.30

רמת גן גבעתיים

ארמון – שלושה גברים ותינוקת 5.00, 7.30, 9.45
אורדע – ויינג בסכנים 5.00, 7.15, 9.30
הדר – תינוקת ביורשה 5.00, 7.30, 9.30
לילי – שם המשחק 7.30, 9.30
שבוש – יופיה של הופא 7.15, 9.30
רב גן 1 – ביסל בוס 5.00, 7.30, 9.30
רב גן 2 – מפגשים אשתי 5.00, 7.25, 9.30
רב גן 3 – צ' סופר עלי 5.00, 7.30, 9.50
רב גן 4 – חשוד 5.00, 7.25, 9.55

פתח תקוה

היכל 1 – הפשעים בדרך 5.00, 7.30, 9.30
היכל 2 – שם המשחק 5.00, 7.15, 9.30
היכל 3 – מוכת ירח 5.00, 7.15, 9.30

הרצליה

דוד – מקום ליד הים 7.30, 9.30
רן אסויה – הגה מגם 6.30, 9.30
מלון דניאל – להורשאות ילדים 7.15, 9.30
תפארת – חל סכרים 7.15, 9.30

חדרה

חדרה – שלושה גברים ותינוקת 7.15, 9.30
חוף – מקום ליד הים 7.00, 9.15

רחובות

בית העם – הקיסר האחרון 8.30
הדר – צ' סופר עלי 7.15, 9.15
חן – אימפריית השמש 7.00, 9.30
קולנוע – מוכת ירח 7.15, 9.30
חן – טולה של ספירות 7.15, 9.15

נהריה

הדר – ריקוד מושחת 5.00, מקום ליד הים 7.00, 9.15
היכל התרבות – הקיסר האחרון 6.50, 9.15

חיפה

אורה – סיפור בהיבינג 4.30, 7.00, 9.15
אורלי – הגישה בבכר 7.00, 9.15
רב בת 1 – נשרים כהשאלה 4.30, 7.00, 9.15
רב בת 2 – עיניים שחורות 4.30, 7.00, 9.15
רב אור 1 – שלושה גברים ותינוקת 4.30, 7.00, 9.15
רב אור 2 – משודרים חרשות 4.15, 6.45, 9.15
רב אור 3 – החוף גודלי 4.15, 6.45, 9.15
חן – הגישה הגבר 4.30, 7.00, 9.15
סינמטק – כלאכים בשמי ברלין 7.00, העשרה בעלת הגיעור הפרום 9.30
עצמון 1 – כלא הבתאפרים 4.30, 7.00, 9.15
עצמון 2 – מכת ירח 4.30, 7.00, 9.15
עצמון 3 – תשוקה באפריקה 4.30, 7.00, 9.15
פאר – ביסל בלוס 4.30, 7.00, 9.15
רון – קיץ 1987 4.30, 7.00, 9.15
שבוש – מקום ליד הים 7.00, 9.15
קיץ אחר המשודרים – בקום ליד הים 5.00, 7.15, 9.15

קריות (חיפה)

אורית – תינוקת ביורשה 7.15, 9.30
בית העם – נשואה לעציים 9.15
היכל – סטיבאטר ליום אחד 9.15
ניצן – כאגן 7.15, 9.30
סבון – הקיסר האחרון 5.30, 8.30
סטר – משודרים חרשות 7.15, 9.30

חולון

ארמון – מקום ליד הים 7.30, 9.30
מגדל – שלושה גברים ותינוקת 7.30, 9.30
סבוד – הקיסר האחרון 6.00, 9.00
רינה – כאגן 7.00, 9.30

עכו

גני המוסכים – ביסל בלוס 9.30

בת־ים

אורנים – מקום ליד הים 7.15, 9.30
עצמאות – הפשעים בדרך 5.00, 7.30, 9.30

עפולה

היכל התרבות – יופיה של הופא 7.00, 9.15
מעיינות – נשואה לעציים 9.00

רמת השרון

כוכב – תרגילים בחזור 7.10, אוסטרליים הסבים 9.35, הקסם בקרן קיץ 9.45

אשקלון

אסתר – דאג דה פלורס 7.30, 9.30

נתניה

סבורית – שאלה של ספירות 7.15, 9.30
שרון – ריקוד מושחת 5.00, מקום ליד הים 7.00, 9.15
אסתר – תינוקת ביורשה 5.00, 7.00, 9.15

משרד החינוך והתרבות

פרסי ישראל התשמ"ט

פרסי ישראל לשנת התשמ"ט
יוענקו על הישגים למופת בתחומים הבאים:

★ חקר הספרות העברית חקר הלשון העברית וחקר לשונות היהודים (יידיש, לאדינו)
★ חקר הסוציולוגיה, החינוך והעבודה הסוציאלית
★ מדעים מדויקים – מתמטיקה ומדעי המחשב, פיסיקה, כימיה, הנדסה, מדעי כדור הארץ.
★ בתרבות הגוף וספורט.
★ תרומה מיוחדת לחברה ולמדינה.

מועמדים והגשת מועמדים:
– כל אזרח של מדינת ישראל, תושב קבוע בה שלא קיבל בעבר פרס ישראל, יכול להיות מועמד לפרס.
– כל אזרח יכול להציע מועמד אחד לפרס. את ההצעה יש לשלוח בחמישה עותקים ולכלול בה את שם המועמד, תולדות חייו, הנימוקים להצעה ספרים יצירות מחקרים ומסמכים (בחמישה עותקים) וכן שתי תמונות של המועמד, כתובתו, מספר טלפון ומספר ת.ז.
– את שם המציע וכתובתו יש לכתוב על דף נפרד.
– פרטים נוספים ניתן לקבל בטלפון 02-238757 בשעות העבודה.
– את ההצעות יש להעביר בדואר או ביד ליחידה לפרסי ישראל במשרד החינוך והתרבות, בנין ג'נרלי רח' שלומציון המלכה 1, ירושלים מיקוד 91911.

מועד אחרון להגשת ההצעות י"ז אב תשמ"ח, 31 ביולי 1988.
החומר לא יוחזר למציעים.

ד"ר דב גולדברגר
הממונה על פרסי ישראל

רשות השידור
קול־ישראל

חל שינוי במועד שידור תוכניות הלילה של רשת ב' בקול־ישראל
בשעה 23.05 ולא בשעה 22.05
כפי שהיה עד כה

התוכניות הן:
"בינינו לבין עצמנו"
"קפד ראשו"
"שוטטות"
"מחפשים את המטמון"
"הלילה החמישי"

תקליטור taklitor
פסטיבל הקיץ של וידאופרות
LA TRAVIATA
52. ש"ח
50 אופרות,
15 בלטים
החל מ־40 ש"ח
משלוחים בכל רחבי הארץ

תיאטרוני ישראל
הערב יום ג' 28.6
תיאטרון הבימה:
סאלת שבתת: 20.30
הדיבוק: 20.30
המלבוש – בבימרתף: 20.30
התיאטרון הקאמרי:
עלובי החיים: 20.30
בית ברנרדה אלבה –
כפר סבא "היכל התרבות": 20.30
כולנות – בכרמיאל: 20.30

ועדה מקומית לתכנון ולבניה גליל מרכזי

שווקים שוק עירוני עכו
חוק התכנון והבניה תשכ"ה–1965, מרחב תכנון מקומי גליל מרכזי עכו

נמסרת בזה הודעה לפי סעיף 149 לחוק התכנון הבניה תשכ"ה–1965 כי במשרדי הועדה המקומית לתכנון ולבניה גליל מרכזי בעכו, הוגשה בקשה לקבלת הקלה/שימוש חורג, כבניה בתיק מס' 163/88-2 ע"י מר כלאוו מחמד עלי במקום: בעכו וגוש 18970 חלקה 7.
מהות ההקלה: בניה בנסיגה דרומית בשער 2.8 מ' במקום 3.0 מ' כנדרש.
כל המעוניין רשאי להגיש התנגדות תוך 14 יום מיום פרסום הודעה זו למשרדי הועדה המקומית לפי הכתובת: שווקים שוק עירוני, עכו של מכבי אש.

משה טלע – יו"ר הועדה

עקרת בית,
היום
הזמן לקנות ביצים מס' 1

המועצה לענף הלול

נאות אביב בע"מ
(להלן – "החברה")

נמסרת בזאת הודעות לבעלי המניות על אסיפות כלליות של החברה כדלקמן:

1. אסיפה כללית שנתית רגילה של החברה תכונס ב־24 ביולי, 1988 בשעה 09.00 במשרדה הרשום של החברה ברחוב אבן גבירול 30, תל־אביב כשעל סדר היום:
   א. דו"ח מועצת המנהלים.
   ב. אשור הדו"חות הכספיים של החברה ליום 31.12.87.
   ג. חלוקת מניות הטבה בשעור של 100% על ההון המונפק של החברה.
   ד. בחירת מנהלים וקביעת שכרם.
   ה. מינוי רו"ח וקביעת שכרם.
   ו. שונות.

2. אסיפה כללית שלא מן המנין של בעלי המניות בחברה תכונס ב־24 ביולי, 1988 בשעה 09.30 במשרדה הרשום של החברה ברח' אבן גבירול 30, תל־אביב כשעל סדר היום:
   א. קבלת החלטה מיוחדת לפיה יוקצו מניות ללא תמורה לאלו מבין בעלי המניות הרשומים בפנקס החברים של החברה אשר אינם מחזיקים 10,000 מניות רגילות או כפולות שלהם, בכמות אשר תשלים לכל בעל מניות כאמור, אחזקה של 10,000 מניות מן הסוג המוחזק על ידו או כפולות שלו.
   ב. (1) קבלת החלטה מיוחדת בדבר ארגונו מחדש של הון המניות כך שכל עשרת אלפים מניות רגילות בנות 1 ל"י (0.0001 ש"ח) כ"א תאוחדנה למניה אחת בת 1 ש"ח ע.נ., וכל 10,000 מניות בנות 5 ל"י (0.0005 ש"ח) כ"א תאוחדנה למניה אחת בת 1 ש"ח ע.נ..
   (2) תיקון התזכיר והתקנות בהתאם.

3. בהתאם לתקנות ההתאגדות של החברה:
   א. אם כעבור חצי שעה מהמועד שנקבע לאסיפה לא נמצא מנין חוקי, תדחה האסיפה מאליה בשבוע אחד לאותה השעה ולאותו מקום או ליום ושעה אחרים כפי שתקבע מועצת המנהלים בהודעה לבעלי המניות.
   ב. כל חבר זכאי להיות נוכח ולהצביע באסיפה באופן אישי או ע"י שלוח להצבעה. כתב מינוי של שלוח או יפוי כח יש להפקיד במשרדה הרשום של החברה לפחות 48 שעות לפני קיום האסיפה או האסיפה הנדחית.

4. הדו"חות הכספיים נמצאים לעיון במשרדי החברה, בבנקים והסוכנים חבר הבורסה לניירות ערך – בשעות העבודה המקובלות.

בפקודת מועצת המנהלים

מאיר בן־חיים
מזכיר החברה